南京新報

第二一九號

今日本報一張半售洋三分

經中華郵政登記認爲第二類新聞紙類

社址 復興路一三五號

電話 二一七八四

定報價目	
每月	九角
半年	四元五角
全年	九元
外埠另加郵費	

廣告刊例
每行十二字高
每日二角
每一百五十行
每日廿三元
以新五號字計
算八行起登

增强防共就是完成東亞新秩序

英與蔣將訂資金協定 在香港設運用委員會
爲安定黨方法幣雙方合資一千萬磅 委員會設委員四人另設指令委員一

【同盟社八日倫敦電】英政府近來常以奇計幫助蔣氏、英國西門財長近於七日午後在下院發表英政府因維持中國法幣、擬由中英共出資金一千萬磅、爲安定資金之用、出資之比例、係由英國之香港上海銀行出三百萬磅、加拿大銀行出二百萬磅、中國方面之中國交通兩銀行、合出五百萬磅、英國方面兩銀行之出資、將來遇有損失、則由英國財政部保證之、英政府甚於中英協定、特將新法案提交議會、求其承認云、

【同盟社八日倫敦電】中國與英國之間、此次關於法幣安定資金之設置協定、其內容如次、

一、中英兩政府之銀行、因爲防止法幣價格對於鎊之不當的變動、而有匯兌操縱之弊發生、故特共同出資一千萬鎊、以爲安定法幣之資金、

一、出資額之內容如次、甲、英國香港上海銀行、三百萬鎊、乙、英國加拿大銀行、二百萬鎊、丙、中國交通兩銀行、共出五百萬鎊、

一、設置資金運用委員會于香港、委員分配如次、甲、中國交通兩銀行代表、二名、乙、加拿大銀行代表、一名、丙、香港上海銀行代表、一名、丁、此外由香港、上海、加拿大銀行承認、中國政府與英國財政部協議、另設指令委員一名、

一、本協定有效期間、爲一年、本協定之更新或中止時、得由兩國當局協定之、

一、中國政府在本資金存在中、得維持其法幣對於鎊之價值的安定、並定其經濟及金融政策、中國政府及其他諸機關、必宜經由代表銀行之委員、而行外國匯兌之買賣、但不得超過千萬鎊之總額、並不得使用于維持法幣以法之用途、

一、英國財政部保證英國銀行所有利息之延遲、及其他一切之損失、

臨時政府召開各省建設會議

【北京五日通訊】臨時政府成立一年餘來、對於華北建設工作、積極進行、已漸樹立優越之成績、前途發展、方興未艾、値茲明朗之初春、政府當局決趁此時機、召集河北、山東、山西、河南四省建設廳長來京、共聚一堂、會商所以更新之策、開會地點、預定在建設總署、會期爲本月十日起、將以連續二日討論各項、建設方案、屆時政府方面、除由行政委員會、王克敏委員長、暨建設總署殷同署長出席主持外、財部總長汪時璟、實部總長王蔭泰諸氏、亦將被邀參加、實業部連日已準備提案、對工商、農林、鑛產各問題均擬個別提出以供檢討、現已經發出開會通知、河北建廳長陳曾栻暨山東建廳長莊維屛、山西張聯魁、河南林郁文、均將於日內先後離任來京、

實部函各市縣覆查工商概況

【中聯社】實業部前爲復興工商業起見、曾於上年五月間、遴派專員、前往京滬、滬杭兩鐵路沿綫各處、分別視察、現該部鑒於前項調查迄今將及一載、揆之現時各地推進狀況、實多變更、現爲覆查現狀、並謀改進起見、特製定工廠調查表式、內分爲廠名、所在地、資本金、戰後損燬情形、現在已否復業、經營者或經理姓名、公司性質等欄、函各市省將所轄境內之工廠、按表列各項、分別查填、彙齊送該部備查云、

國共摩擦中 共黨又排擊托派

【九日特訊】黨政府國共兩黨摩擦甚烈、國民黨近對共產黨之宣傳方針、謂爲違反國共合作之誓約、加以攻擊、共產黨乃以共責任、卸與托洛茨基派、藉以排擊托洛茨基派、茲迎合民衆意向、以圖一舉兩得、共產黨以工人武裝自衞隊爲敎材、出版之「反托洛茨基派鬥爭」一書之內容、即爲有力之明證、該書有云、「托洛茨基派乃新猶太主義、在此抗日階級、破壞國共合作者、即是漢奸」、「托洛茨基派參加革命、亦遭社會主義所反對、被驅逐至國外後、遂成法西斯黨之走狗、且破壞無產階級」、共攻擊之劇如此、復謂「凡以奸猾手段、企圖倒亂抗日陣綫者、立即實行武力、不打倒資產階級、不足以抗日、」共結語謂「此皆爲托洛茨基派之奸策」、共產黨此項語調、可見其反宣傳之作用、

維新政府紀念日 郵件加蓋紀念戳

【中聯社】維新政府交通部、對於設立郵政總局、並自印郵花等事、雖在積極進行之中、但因其中困難尚多、故一時似不能立即實現、茲據交通部內部人員談、在政府成立一週年紀念之時、交通部方面、擬製定一種臨時紀念郵戳、屆時加蓋於各郵件上、作爲紀念云、

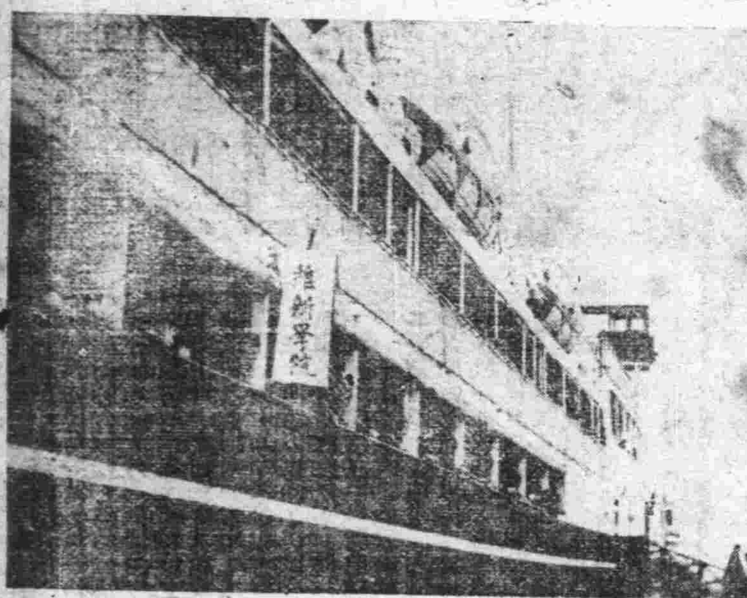

維新學院學員首途赴日圖爲離滬登輪時之留影

皋甯黨軍潰滅 日軍整隊入城

【中聯社九日徐州電】日軍東部隊、於四日佔領新安鎭後、復攻皋甯、已於昨日完全佔領皋甯、該項部隊、連日在泥濘遍地之中、與敗殘黨軍、交戰十餘次、最後遂佔領皋甯、此役黨方遺下屍骸二百具、俘虜五十名、日軍之損害、僅輕傷者七名、又日方奇襲灌河之遡江部隊、於七日下午四時、進入皋甯縣城、與之呼應之海軍部隊、亦於昨日(八日)自射陽河而向皋甯縣進入、此爲海陸軍有歷史價値之行動、皋甯人口計共二萬二千名、該地爲黨軍武器輸送路之兵站部、故於軍事上頗佔重要性、

湘鄂皖贛四省 食鹽可無遠慮

【中聯社】茲據管鹽界某要人談、我國鹽業最近將有一大轉變、蓋目前蘇浙皖三省食鹽、僅通源公司一家專賣、至難於普遍、現海州已被友軍佔領、該處附近漣水灌雲兩縣、產鹽區七、產鹽公司積存之食鹽、約一千餘萬担、將來準備全部南運、專銷湘鄂皖、贛四省、缺鹽縣份、乃得不致在鬧鹽荒、一般舊鹽商、藉此機會、亦得逐漸復業、遵章繳税、大批失業者、生活有着、共關係國計民生、殊匪淺鮮云、

國民黨內部爭權 邵力子一氣出走

【本報訊】黨方自汪精衞主張和平出走後、內部裂痕、日見明顯、因之李聖五等相繼出走、茲據確息、黨方宣傳部長周佛海辭職後、蔣當允由邵力子繼任但結果爲他人所捷足先登、致邵失望、憤而赴滇、準備往河內晤汪、合作主持和平運動、

日海軍暨航空隊 華南華北施威

【中聯社九日電】「華北方面」、(一)日○○部隊、數日來積極作戰、溯○○河面上、七日在河口排除無數障礙物、擊破殘黨軍、夕刻、溯江五十浬、續行進擊中、(二)○○海軍航空隊○○機、負有灌河學甯方面攻擊之任務、猛炸皋甯北方二十四公里黨軍之據點、賓家鎭(譯音)、更續行粉碎當地程近之密集黨軍部隊之軍用汽車、毀其四輛、又別動隊在楊材鎭(譯音)、炸殘黨軍防空壕、擊滅高田鎭(譯音)之黨軍二百、而與○○河溯江部隊相協力之一部隊、亦收莫大戰果、各部隊均全機無恙、悠悠歸還、

「華南方面」海軍航空隊精銳部隊、企圖攻擊廣東省西南部東京灣岸之廉州、猛冒熾烈之高射機關、轟炸廉州城內之陣地、予以重大損害、向洋江之部隊、亦猛炸江岸陣地及造船所、全機無恙歸還、

華北明日起禁止法幣流通
滬銀行界發生恐慌

【中聯社九日上海電】滬銀行界息、華北將於明日禁止法幣流通、華北金融、將有巨大變動、滬金融界則視華北情形、以謀應付、聞華北金融政策、預定擴充聯合準備銀行銀票流通額、及集中外匯貯儲等辦法、連日滬市情形甚亂、顯示極度恐慌、

【中聯社九日北京電】華北對黨政府之法幣、自十一日起禁止流通、但關於禁止後之對策、臨時政府已與各關係方面研究、昨日將法幣禁止流通後之聯銀券流通區域及聯銀券流通地帶之附屬區域、劃分爲二、至其流通地帶、乃爲北京、天津、青島、濟南、石家莊、太原、山海關、唐山、新鄉、烟台等處、

詳查各地貨產 通濟局

【中聯社】行政院臨時通濟局、近爲推進工作起見、擬派員駐於各重要商業地點、直接受理商民搬運貨物事宜、並商請關係當局協助、以利商艱、而蘇民困、並可詳查各地貿易、及貨物出產情形彙報、以便建樹統制貿易之基礎云、

維新政府 命令

行政院呈請任命梁樹鴻爲敎育部科員、應照准、此令、

行政院長梁鴻志

敎育部長

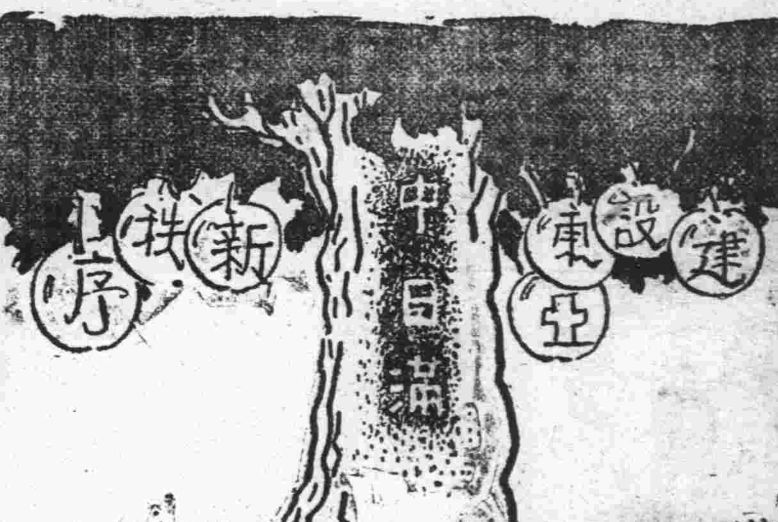

速以中國軍隊維持中國治安
日陸相在衆議院聲稱

【中聯社東京八日同盟電】日衆議院預算總會本日午後一時、繼續舉行、作種種質疑問答、川島氏謂「第三國對日施行經濟壓迫是否影響日本物資動員計劃及生產力擴充計劃」有由外相答「因日本進行東亞新秩序之建設之國策、英美法與日本間之種種關係、亦閣下所知、就中美國之對蔣信用借款、英國之對蔣擴充輸出信用保證制度、以此施行對日經濟壓迫、但經濟封鎖及經濟制裁之重大、彼等亦深洞悉、單就經濟的關係視之、彼等因此而蒙重大之損失、乃爲不能免之事實、故信此種制裁、未必易於即見實行、然萬一或將出此、亦未可知、故不敢絕言其無、關於物資動員計劃、政府已有固定之腹案」、堤康次郎氏問「使國民明瞭生產力擴充計劃之內容、其所以可取得國民總協力乎」青木總裁答「如生產力擴充計劃能告完成、則日本之經濟力國防力將面目一新、故將此公表固給予國民以多大希望、彼此俱有同感惟今日之戰爭、乃係國力戰、倘將日本國力使外國洞悉、即爲作戰上一大障礙、故暫守秘密、關於將此種目的使國民於某種程度之下、得以明瞭、現正考慮其良法」、堤康次郎氏問「因外國對日本之國力、過於輕視、如將實數公表、尊意如何」、青木總裁對此另作別項說明、堤康次郎氏問「生產力擴充計劃與物資動員計劃之關係如何」、青木總裁答「十四年度物資動員計劃、目下在案中尙未決定、然此可視爲將來物資動員計劃之基礎、此種計劃之實行、需要物資能力資金、尤其十四年度最爲必要者、爲資材及其他等、故必努力邁進克服國難、排除萬難」、堤康次郎氏問「關於汪精衞事情如何」有田外相答「汪精衞之行動、與日政府並無何等關係、此事極爲明顯、日政府除在報紙理會外、並無何種情報、」堤康次郎氏問、「據汪之聲明中稱、似係日政府與以對華撤兵之印象、是否有再度聲明之必要、」有田外相答「日本之方針、於十二月二十三日之近衞聲明中已有充分解釋、無再聲明之必要、」堤康次郎氏問「駐兵之本意、余思在長期間且須擴大相當之範圍、」板垣陸相答「長期一節已屢屢申述、關於將來之透視、須奪其當時之形勢、再加以適當之考慮、所云如何擴大區域、則難以預言、」堤康次郎氏問、「在理想上豈非應以中國方面兵力、在可能範圍內使其維持治安歟」、板垣陸相答、「維持佔領區域內之治安、殊屬必要、但兵力有限、若欲到處配置日軍、實爲困難、故現正考慮從速以中國方面軍隊、負責擔任維持治安、」堤康次郎氏問、「日本既負治安維持之責、明確表示日本之決意如何」、板垣陸相答、「目前成爲問題者、即關於用兵難以奉告事宜、若長期駐兵、則上述明確表示、日本決意不得不加以考慮」、堤康次郎氏問、「爲維持大陸兵力起見、在當地應圖物資之自給自足、並利用就地採辦主義、未識必要否」、板垣陸相答、「關於充實在維持兵力上之經濟軍備、已有充分之確信、而在物資上以利用華方物資方面或使華方協助方面而論、均有充分考慮之必要、預測此事、臣屬當初困難、然在衣食住方面、若不加重中國民間之壓迫、則充實經濟、軍備、擬付諸實行、而日本籍充實軍備之力量、收拾物資、亦循此目的而已、」堤氏之質問終了後、至五時三十五分散會、

實業行政會議 第一日會議盛況
各省市及專家代表二百餘人

【中聯社八日上海通信】實業部在滬召開實業行政會議、今日(八)上午十時、在新亞細亞旅社開幕、下午二時、開第一次討論大會、出席實長王子惠原田少將代表洪大佐、兒玉議次代表油谷恭一、次長沈能毅、三省建設廳長、滬社會局長吳文中、公用局長李鼎士、各地實業局長、華中各公司理事、各實業專家、實部各高級職員、共二百餘人、主席沈次長、如儀開幕後、即由

王部長致詞

今天實業部行政開幕、承友邦及各省各位遠道涖臨、非常榮幸、維新政府自去年三月二十八日成立以來、又有一年、實業部對於各種計劃、次第施行、如農村蠶絲、水產、工商方面、雖說成績不能十分如意、但亦有相當事業已成就、惟在過去一年內、各種事業迭承友邦種種協助、並承各公司理事合力推進、非常感謝、此次實業部召開實業行政會議、自聘請許多專家及各委員顧問公司理事等聚集一堂、商議復興農村三年計劃內、二十八年度應辦事項任務頗爲繁重、希望各舒意見、以收集思廣益之效、並望友邦海陸外方面竭力協助、俾各種計劃、得以次第實施、此本部行政會議之重大任務也、

洪大佐致詞

今天原田部長原定由京趕來出席、茲因有事由、鄙代表說幾句話、維新政府成立以來、將來一年、鄙人對於維新政府之基礎鞏固、非常歡欣、實業部在此一年內、各科設施與成績、及未來之前途、鄙人亦深爲欽佩、事變以來、農村所受影響甚大、目今狀況非常疲憊、亟待政府努力救濟、設法使其復興、此次實業部召開實業行政會議、對於濟救農村復興計劃、在軍部方面當然願意竭力協助、方纔王部長所說各節、鄙人甚望各方面皆能盡力做去、冀其實現、今日特略表數言、以誌慶幸、

沈次長致辭

今日本會議在「建設東亞新秩序」聲中、舉行開幕儀式、實爲値得紀念之事、竊思維新政府建國綱要、首以復興農村及中日經濟提攜爲先決問題、實業部在組織以後、在王部長指導之下、努力奮鬥、業已一載、惟在此一載之中、計劃雖多而建樹尙少、推其原故、實以各方面站在經濟合作最前線之人、未能連絡盡善所致、本年爲維新政府所定復興農村三年計劃實施之第一年、共有賴於各方面之同心協力、比較往年更爲急切、所以本部擬在召集實業行政會議之後、繼續舉行復興農村會議、召集各省市縣鄉農會商會代表數百人於一堂、務使本部盡知人民之所需要、而人民亦得盡知本部所欲施行之政策、如是三年計劃、方能從容展布、不致處處遭遇困難也、歷來時代變遷、無不影響於農民生計、今自華中各公司成立以後、「中日經濟提攜」已入邁步前進的狀態、時代變遷之劇烈、與農民生計所受影響之鉅大、已爲我國歷史上絕無僅有之事例、以此在本部及各委員方面必須如何設法以使一般農民明瞭此變遷及其影響、而後各種政策各種計劃、始克推行順利、此即此次會議之重大使命也、

青木節致詞

今天實業部開實業行政會議、鄙人列入委員地位、頗爲光榮、實業部自成立以來、對於各種事業着着進行尤其對於中日合作事業更爲努力、鄙人非常感謝、快樂、實業部此次更進一步、擬再召集復興農村會議實爲急務、在東亞對於農業、素來視爲至寶、敝公司雖從事於電氣事業、但與農業極有關係、對於農村電化、在東西各國最爲重視、日本電力之利用於農業方面者、已達十八萬啓羅瓦特、即對於耕作灌漑收穫物處理及畜牧事業等、均利用電力、得到優良效果、以後在中國農業電力化敝公司願盡極大之幫助、鄙人在日本國內、素來主張農力電化、今幸在中國亦從事於電業、將來對中國農業電化事業、甚願盡力、以副此次出席會議各位之殷望、其他合作公司、亦有關農村復興者、希望均能協助、並希望實業部長及關係各方對鄙公司多多指導爲榮、

首次討論會

下午二時、續開討論會、由大會委員長沈能毅主席依次入座、即由沈報告復興農村三年計劃、綱要及原田少將之意見、旋由各委員顧問發表意見、當由葉委員鼎新提議希望華中水電公司以電力協助農村耕種問題、經該公司常務理事青木節表示願盡力協助、至四時許、始告散會、

東亞反共之新秩序 (四)

若楠

(二)孫總理之親日政策 國民黨孫中山先生一生革命之成功、得賴日本之援助爲最大、孫先生之革命友人、亦以日人爲多、三民主義一書中、嘗述及東亞政策、正與日人之所謂『東亞者、東亞人之東亞也』理論相同、故孫先生爲一親日政策者、今日國民黨之抗日政策、實與孫先生主張背道而馳、在黨的立場而言、即爲違背遺敎、背叛總理、我們根據以上兩點而論、國民黨抗日理論全失、我們應一洗以前錯誤、與日本眞正提攜、建立眞正反蘇俄反共產新陣線、以挽救東亞新危機、

c. 加緊反蘇聯運動

我們在加緊反共過程中、不可不加緊反蘇運動、反共和反蘇、可算是一件事、因爲我們不要忘記中國共產黨的後身、正是蘇聯、蘇聯一日存在、赤化中國的陰謀、一日不休、我們應聯合世界上反共國家、如西方之德意、東方之日本、建立一個强固之陣線、不爲敵人所乘、加緊向蘇聯進攻、爲使赤化世界之根謀地、早日剷除、世界光明、始能實現、

四、結論

東亞禍患之滋長、與夫今日東亞之局勢、應有新認識之確定、乃英美法諸國、仍不知局勢之轉變、誤隨共黨衛中口號、猶憧憬於蔣氏最後勝利之迷說、作者竊至此、適聞英美兩國借款、繼續所謂抗戰之傳說、果而確實、是則不啻助紂爲虐、火上添油、陷東亞於萬劫不復之地步而已、今特向英美諸國作一忠告、夫東亞果爲赤色氣氛所籠罩、固爲東亞人之不幸、然而虎翼已成、欲不傷人、其可得乎、爾等英美均爲資本主義機構之國家、亦爲共產主義最大之目標、赤色火焰、形將飛過太平洋大西洋而成燎原之勢、則此文明世界將爲洪水猛獸所侵吞、故保中國者、正爲保東亞、保東亞正爲保世界、今友邦同心協力正與新中央政府、共謀反共之大業、今反助寇、是誠人惑不解、敢爲歐美諸國告、務望捐棄成見、共謀和平之策、以消弭此滔天大禍於未然、則東亞幸甚、世界幸甚、(完)

專論

中央新政權樹立之必要

國家之要素三：一曰領土，一曰人民，一曰主權；有領土及人民而無主權，即不成爲國。民主國之主權，當然在民，然人民至衆，雖有主權而不能運用，因之不得不寄之於中央政權，外有以代表國家，內有以統一政令；故中央政權，實爲國家存立之必不可缺者。蔣政權自經前歲事變後，一敗再退，失南京，棄武漢，現重慶亦已岌岌不可終日；是已喪失中央政權之威力，至多不過爲一種地方政權。是欲求新中國之建設，實不可不有擔任建設新秩序責任之中央新政權，外有以代表國家，內有以統一政令；非然者，羣龍無首，各自爲政，只有地方政權，而無中央政權；對內固難負起建設之重任，而對外亦有所扞格難行。故欲建設新中國，必先將國內統一；而欲國內統一，則中央新政權之樹立，實不可緩。

英美法蘇之援蔣，固爲事實，而德義則不與同調者；然而蔣政權雖已降爲地方政府，而德義仍與之周旋者，非有愛於蔣政權也，實以新政權尙無代表全民之中央政府，無從尋覓對象，故不得不仍認蔣政權爲中國之唯一代表者；此非德義之不同情於新政權，乃新政權無中央政權有以致之。使能迅速建立中央政權，有以統率全國，爲主權之所寄；則凡同情於我新政權之國家，行見于于然相率而來；斯時英美法蘇雖抱援蔣之心，而大勢所趨，自亦不得不隨時勢而改厥面目；蔣政權縱靦顏以中國中央政權自居，亦將無人過問。此以國際形勢言，建設新中國，實有急速樹立中央新政權之必要者一也。

去歲民衆代表大會，曾建議樹立中央新政權，同時維新及臨時兩政府，亦爲同樣之表示；是全國人民，已渴望中央新政權之樹立久矣。維新及臨時兩政府，固爲國民所愛戴，然一治華中，一治華北，治一地方，雖固爲綽有餘裕。然總覺缺乏統一全國性；因是政令有分歧之嫌，外交少圓潤之感；使能採用邦聯制度，於各地方政權之上，再樹立一中央政權，將軍事外交，集中於一，而法令及稅收之宜於統一者，亦由中央政權司之；則人心大定，國是趨一，政令易以行，威力益以强；凡今之徘徊審顧，猶疑莫決者，固將聞風來歸，即黨方軍隊，多數亦將悠然生嚮往之心，轉旆以投效於新政權之下。此以國內情勢言，建設新中國，實有急速樹立中央新政權之必要者又一也。

今日之中國，已與去歲事變初起時相異，當去歲事變初起時，各地市經大破壞，爲收拾殘局計，應急設立地方政權，以從事於地方善後；今則政治已上軌道，秩序亦咸回復，應羣策羣力，以共謀新中國之建設，且與日滿聯合，以成東亞之一大連環，爲東亞新秩序之建設；不僅在收拾殘局，善後地方而已也。若再無中央新政權樹立，則人心惶惑，何克有濟？古人所謂，「好我者勸，惡我者懼」；正在此一舉；否則對內對外，皆將無從設施。故爲建設新中國計，爲建設新東亞計，皆有樹立中央新政權之必要。

日本定期舉行 東亞建設博覽會 政府決派使節及陳列品參加

【本報訊】日本陸軍省海軍省及大阪朝日新聞社、以中日滿建設東亞新秩序運動會、業已本月三日起、至九日止、同時擧行、盛況空前、爲使日本人民明瞭三國建設狀況起見、特會同主辦東亞建設博覽會、定於四月十日起在大阪市外甲子園擧行、期間定爲兩個月、昨已函請我維新政府參加、茲悉行政院爲參與盛會、已決定派遣文化使節、及綫綉女工四五名、在該會刺繡、派工匠五六名、建築中國式飾房、並影刻京滬杭路火車模型、參加陳列、所有參加物品及人員、決於三月十五日赴日、以便準備、至旅費除由維新政府撥給、在日一切開支、已決由大阪朝日新聞社供給、

滿德貿易協定 將再展期一年

【中聯社八日新京同盟電】滿洲國基於去年九月締結之滿德貿易協定、滿洲國方面、對德借款（總額六千三百萬元）至本年五月底、因已期滿、故滿洲國政府對於該項協定擬再展緩一年期限、刻擬與德國方面開始折衝、該項協定、爲欲在滿德間協定貿易之運用圓潤、故由德國方面、將一種信用貸款供給、在供給實行滿洲產業之五年計劃、所需要之資材之上、有重大之貢獻、

白魯轍將軍 凶多吉少 共產報久不見隻字

【中聯社八日莫斯科同盟電】蘇聯遠東司令白魯轍將軍、（即加倫將軍）自昨秋更迭後、即消息杳然、頃據哈瓦斯莫斯科支社電稱、白魯轍將軍聞已被控、張鼓峯事件失責之罪、遽爾沒落、而最近發行之共產報中、幾無白魯轍隻字、且目前出版之革命戰爭當時回顧錄中、在革命戰爭當時縱橫活躍爲人歌頌之白魯轍將軍、亦未列入、觀察此等事實、可知白魯轍將軍、確已爲肅淸工作犧牲云、

滬猶太民族主義協會 開應援代表講演會

【中聯社九日上海電】巴力斯坦會議之擧行、爲英國對猶太人與阿剌伯人之一種懷柔政策、在此次會議中、猶太人之力量、殊覺薄弱、此種現象、給予寄居本地之猶太僑民以莫大刺激、故在滬猶太民族主義協會、昨在美國婦女俱樂部召開應援猶太人代表之講演會、參加者約五百人、備極盛況、由中國知名之猶太人比加氏講述巴力斯坦會議之情形、旋一致通過督促出席會議之猶太代表之決議文、並電致該代表、始告散會、

日生產力擴充 計劃內容一斑

【中聯社八日東京同盟電】日企畫院總裁靑木氏、關於貫通中日滿之生產力擴充計劃具體內容、本日在衆議院豫算總會席上、對答堤康次郎之質問、並言明日前在秘密會上所說明一部稱、以昭和十三年度爲基準、在昭和十六年度完成時之生產力增加比例、（一）鐵材之增加、爲普通鐵六成、特殊鐵二倍、鐵塊六成、生鐵二倍、鈇二十五成、（二）煤之增加爲三成强、（三）輕金屬之增加爲鋁三倍、鎂十倍、（四）銅之增加爲八成强、（五）鉛之增加約九成、（六）鋅之增加約七成、（七）錫之增加爲二倍、（八）石油代用燃料及汽車用發揮油之增加爲天然物三成强、人造三十倍、機油之增加爲天然四成、人造九倍、無水酒精十三倍强、（九）蘇打之增加爲二成、苛性蘇打之增加爲四成、（十）工業鹽之增加爲六成五分、（十一）硫酸阿摩尼亞之增加爲四成、（十二）制紙纖維原料之增加爲二成、人造絲纖維原料之增加爲三十二成强、（十三）金之增加爲二成强、（十四）耕種器之增加爲二十六成强、（十五）鐵路車輛之增加爲機車三成、客車七成强、貨車五成、（十六）汽車之增加爲五倍强、（十七）羊毛之增加爲三倍四成、此外在昭和十六年末中日滿三國自給自足之品目、爲（一）鐵路、（二）煤、（三）輕金屬、（四）鋅、（五）蘇打、（六）硫酸、（七）綿維、（八）鐵路車輛、（九）汽車、（十）船舶、

英義埃及將進行 國境改定交涉 通商關係調整問題亦論及

【同盟社加伊洛八日電】據八日加伊洛各報之報道、英義兩國及埃及代表等、擬于三月末在羅馬、就關于埃及並英領之斯丹索爲國境之改定、及通商關係之調整問題、而行交涉、若圓滿成立之日、則義大利及埃及兩國之不可侵條約之締結、亦將交涉及之云、

英首相答下院詢問 和平會議尙難實現

【中聯社七日倫敦電】七日下院某議員詢問首相張伯倫、可否考慮召集和平會議、庶討論最適當步驟、以設立公平法庭與警軍、俾維持國際法律與秩序、而保障國際之公道、張伯倫答稱、依英政府之意見、此種提議現未有可獲得各方同意之象云、

香港人口 超過百五十萬 戰事延長將有增無已

【中聯滬社香港特訊】香港現在人口總數、尙無正確統計、根據水務局佈告用水統計、港方約五十五萬、九龍半島約八十萬、合之爲一百三十五萬人、共實全港居民總數、當在一百五十萬人以上、自華南戰幕開始、各地避難者、仍源源而來、就中以年靑婦女及幼齡兒童爲多數、最近一月來、內地男女到港者、逾十萬人之衆、戰事若繼續延長、則香港居民將有增無已云、

羅斯福擬合併 兩大勞働團體 勞働總同盟未具體承認

【同盟社八日華盛頓電】羅斯福大總統、擬于最近、將美國勞働界之前此分爲二派的勞働總同盟與產業分類之組織會議、合而爲一、藉以中止雙方之對立抗爭、而派代表于七日、至哈瓦伊託哈烏斯訪問羅斯福大總統、謀開第一次會議、藉以討論兩派合併之事項、在既經會議之後、據組織會議派指導者魯伊斯氏所說明、謂組織會議派在議席上、曾提出合同提案如次、一、將于四月間、召開總同盟與組織會議兩派、並四大鐵道公司勞働組合之代表等、開合同會議、一、此會議者、即係努力於包含各派全體合委員之新團體的美國勞働會議之結成、使替代以上之各派、一、組議、議長魯伊斯與總同盟會會長顧利思氏、爲不參加新團體、勞働總同盟方面之代表、以該案非我實的非實際的、故對於該提案、雖已領受、但不與以眞誠的考慮、而淡漠的視之云、

日貴族院會議 通過各法律案

【同盟社九日東京電】九日貴族院本會議、於午前十時五分開會議事、先由松平議長報告當內親王殿下行命名式時、曾由議長代表全院向天皇皇后兩陛下及皇太后陛下致祝詞、其後遂入於議事日程、一、將工業法中改正法律案外之六件提出討論、先分別由提案者爲理由之說明、並無質疑者、遂附託於各委員會、一、朝鮮私設鐵道補助法中改正法律案、一、朝鮮鐵道股份有限公司因爲買收所屬之鐵道而發行公債之法律案、一、昭和十二年法律五十七號中之改正法律案、一、大正十二年法律五十一號中之改正法律案、一、裁判所構成法中之改正法律案、以上各案、由各委員長報告委員會之經過及結果、省略討論、均一一通過、於上之各法律乃皆成立、其後又採決十二件之請願、隨即於午前十一時五十八分散會、

英海外貿易大臣 將聘問德蘇美

【中聯社八日柏林電】海外貿易部大臣赫德遜、定於本月間聘問柏林、莫斯科、待返國後、再代表英政府前往美國、

蘇聯重要都市 糧食發生恐慌

【中聯社九日莫斯科電】據政府機關報所傳、莫斯科列寧格勒及其他重要都市、因糧食供給不足、情形殊覺嚴重、已成蘇聯國內最重大社會問題、

美廢止中立法 有成熟趨勢

【同盟社八日華盛頓電】自羅斯福大總統有欲修正中立法之表示、而中立法之廢棄機運、在上議院中、遂有漸漸成熟之勢、一部份議員、頗熱衷於此舉、民主黨議員哈衛爾頓烏爾伊斯氏、已於八日、在上議院提出中立法廢棄案、

美發表揚子江 警備艦隊司令

【同盟社八日華盛頓電】美國海軍部於八日發表以戰艦免利爾號艦長威利阿姆古那斯賀多大佐、爲美國揚子江警備艦隊（即由河川警備砲艦四隻而組成者）司令官云、

日鑛業開發案 向衆議院提出

【中聯社九日東京同盟電】日本商工省帝國鑛業開發株式會社法案、八日於閣議附議、已得承認、當日遂在衆議院提出、定于九日在該院討論、此項法案之要點如下、一、帝國鑛業開發株式會爲社、欲開發重要鑛物資源、以求其增產、而經營必要事業、一、資本共三千萬圓、內一千五百萬由政府投資、一、事業之主要者、以重要鑛物爲目的之鑛業、及對於重要鑛物之鑛床、調查之技術指導、鑛物買賣斡旋、精鍊業之施設、資料之買賣、資金之融通及投資等、

英澳等將訂期 在新錫蘭開國防會

【同盟社八日西多尼電】西多尼之最有力報紙、名曰日報者、據共八日之報道、英本國、澳洲、新錫蘭三者、因爲確立西太平洋之共同防衛案、似將於三月下旬、在新錫蘭開國防會議、目下正對澳洲之空軍與航空工業在視察中之陸軍中將友瓜伊馬秀氏、並空軍中將羅古末阿氏、將爲英本國之代表、屆時出席於本會議云、

日陸軍新任版

【同盟社九日東京電】陸軍三月定期調動、於九日午後一時四十五分由陸軍省發表、此次調動之重點、即在重視實戰之經驗、同時爲軍威之增加、以備適合長期戰之遂行與夫將來戰之準備、務使行之而萬無遺憾也、一、因爲使教育機關之充實、故擬以有實戰之經驗者充當之、二、對於軍令部、亦努力以有實戰之經驗者充當之、所有軍政、軍令、教育之各部門、均廣以有實戰之經驗者充之、所以期使長期戰之遂行、能毫無障礙而推行之也、三、因爲將來戰之發展、擬將有爲之士、極力送置第一綫、使之體驗實戰、以收完滿之效果、四、强化航空並軍需動員之關係、五、上級指揮官宜不拘年齡與停止之期限、更不可拘泥於學識之新舊、及經驗之淺深、惟宜重視戰績、以期拔擢眞正有爲之士、六、不注重於兵科之分別、惟宜注重適材適地主義、七、宜極端減少待命而始使進級之事、即本日所發表之陸軍三月定期調動主要人物如下、

陸軍中將多田禮吉、補技術本部長、陸軍中將尾藤加勢士、補科學研究所長、陸軍中將香積見弼、補航空本廠長、陸軍少將管晴次、補陸軍省兵器局長、陸軍少將上野勘一郎、補兵器本廠長、陸軍少將長野裕一郎、補兵器本廠長衆技術本部長、陸軍少將野口正義、補築城本部長、陸軍少將中島三栖雄、補陸地測量部長、陸軍少將長谷川治良、補造兵廠大阪工廠長、陸軍少將大島駿、補造兵廠火工廠長、陸軍少將久德知至、補科學研究所第二部長、陸軍少將中島蒲、補豫科士官學校長衆戶山學校長、陸軍少將中沢三夫、補豫科士官學校幹事衆教育部長、陸軍少將井關仭、補野戰砲兵學校長、陸軍少將細川忠康、補砲兵總監、陸軍少將岡本保之、補通信學校長、陸軍少將川並密、補預科士官學校長、陸軍少將千田貞雄、補熊本教導學校長、陸軍少將吉田定男、任下志津飛行學校長、陸軍少將下山琢磨任航空技術研究所長、陸軍少將平田正判補習志野學校幹事、陸軍少將佐久間爲人補騎兵學校幹事、陸軍少將西村琢磨任東部防衛司令部參謀長、陸軍少將高橋常吉任東部防衛司令部長、陸軍少將下山源平補鎮海灣要塞司令官、主計少將前川敬喜補造兵廠會計部長、陸軍中將中井良太郎任東部防衛司令部長、步兵大佐中島古三郎補步兵學校教導、聯隊長炮兵大佐武田精一補野戰炮兵學校教導、聯隊長步兵大佐田坂八十八補預備士官學校生徒隊長、步兵大佐榎本宮補一岐要塞司令官、步兵大佐小杉二郎補澎湖島要塞司令官、步兵大佐橫山貞槌補長崎要塞司令官、步兵大佐小沼最平、補津輕要塞司令官、工兵大佐小野行守補豐預要塞司令官、騎兵少佐閑院宮春仁王任陸軍騎兵中佐、陸軍少將、田邊松太郎、熊谷敬一、田村元一、香積見弼、增野周萬、河辺正三、關龜治、松本健兒、堺德太郎、栁下重治、小藤惠、幸原四郎、高木義人、三浦事事、前田沼、伊藤知剛、鮮傳男、喜多誠一、橋本藝、下村定、木下敏、吉本貞一、篠原眞一郎、沼田德重、平田健吉、太田勝海、木村兵太郎、中井良太郎、吉由惡、草場辰已、國崎登、石田保秀、山田俊二、均陞任陸軍中將、軍醫少將齊藤千城任軍醫中將、獸醫少將柏五郎任獸醫中將、砲兵大佐田部聖、細川忠康、山本務、重田德松、伴健雄、管晴、步兵大佐下山源平、中山悖、麥倉俊三郎、長谷川基、秦彥三郎、飯田泰次郎、井上貞衞、福榮眞平、長野裕一郎、橫山勇雄、中訳三夫、內田孝行、岡本保之、長谷川正憲、遠藤春山、森本伊市郎、眞野五郎、靑木重誠、川並密、中野英光、雪德守治、武藤章、石井嘉穗、中村正雄、楠本實隆、赤柴八重藏、來島新一、田中新一、西山福太郎、鷹森孝、鯉登行一、齊藤正銳、原守、馬場英夫、平田正剣、大城戶三治、千田貞雄、富永恭次、幡重兵大佐原口眞一、落合忠吉、柴山兼四郎、今井拾次郎、中薗盛孝、飛田隆一、高橋常吉、吉田貞、中岳藤太郎、河原利明、山內正文、阪口芳太郎、砲兵大佐、服部曉太郎、中島三栖雄、前田正實、久德知至、騎兵大佐西原一策、佐久間爲人、憲兵大佐菊地武雄、均陞任陸軍少將、

成立特稿課啓事

中華聯合通訊社通訊部

本社應社會需要特成立特稿課專門借給各報以專論時事解說有系統之特寫記事及文藝作品不久即可發稿茲爲集思廣益計並擬增聘特約評論撰述數位凡海內宏文有願應徵者請將最近作品兩篇寄賜合則函約來稿除附郵資者外概不退還此啓

南京復興路一二二五號 中華聯合通訊社南京本社特稿課

內政部警官學校啓事

本校第二期講習科新生考試定於本月十一日起舉行仰各投考人依照後列考試程序自備筆墨依時到校應考爲要（一）檢驗體格及口試「地點」復興路羊皮巷口本校第三校舍「時間」十一日上午八時半至十一時半下午二時至四時半（二）筆試「地點」三元巷本校「時間」十二日上午八時半至十一時半下午一時至五時 B575

河北旅京同鄉會籌備會啓事

本會刻已籌備就緒惟以籌備匆促在京同鄉住址多不明瞭未得一一通知茲訂於本月十二日上午九時假座白下路南京總商會內開成立大會屆時敬希蒞臨參加無任盼禱此啓 河北旅京同鄉會籌備會啓 B568

江浙綏靖第五區司令部啓事

查本部前在京畿一帶收撫隊頭之部隊爲便利收編及督飭起見暫委李渤澍爲第三支隊長駐在慈湖銅井江甯淪等處李石蕃爲第四支隊長駐在秣陵關陶吳一帶聽候分批抽調訓練各在案茲查各該部隊第一批在京訓練期滿業經調揚編爲正式部隊並續調全部在京集中受訓遵奉部令頒歸順要領所有該第三及第四支隊名義自三月六日起暫予撤銷除呈報綏靖部備案并請通知軍警各機關查照外嗣後倘有假借綏靖第五區第三支隊或第四支隊官兵名義在外招搖以及一切不法情事應請地方軍警隨時捕送法辦至前發督章證章符號等項早經登報聲明作廢矣特此啓事 B554

南京特別市政府工務局修建長樂路菜場工程招標通告

案奉南京特別市政府令飭修建長樂路菜場所有工程圖則業經擬定本市各營造廠商如有意承建者可憑甲乙等登記資格於三月七日起攜帶證件及保證金洋四十元圖則費二元來局領標准三月十五日上午十時在市政府大禮堂當衆開標其未得標及審查資格不合者在開標後三日內將證金發還特此通告 B558

首都大戲院

今天開映最近出品國產碩果全部有聲對白艷熱巨片

夏佩珍 韓蘭根 胡笳 主演

荒唐戀愛

究竟怎樣荒唐 賠了夫人折了兵……兩性間摔拌糾葛！笑話百出……趣事叢生

請來一看便知 浪漫……熱豔……刺激……悔恨……充滿了全部片中的劇情！

太平村蘇州茶食糖果號

本號自製 一參貝陳皮 一椒鹽苓糕 清水金餅 一肥兒奶糕 一燻魚肉鬆 以及各種餅乾罐頭食品一應俱全凡蒙惠顧毋任歡迎 營業地址暫駐珠江路西口郵政局東首 A181

南京 野荸薺蘇州茶食糖菓號

燻魚肉鬆 葷素酥糖 鮮肉文餃 井干麵包 蔣復興同人創設 價廉物美 承蒙光顧 特別歡迎 地址 中華路大功坊 廠址 朱雀路潤德里四號 A149

新開 淸眞 合記 萃華南貨海味號

本號特聘名師精製各種茶食 松子蛋糕 松子玉帶 各種糖果應時春糖 蜜餞罐頭 糯米荔枝 魚翅海參 興化正二 春節禮品 應有盡有 如蒙惠顧 格外克己 極表歡迎 地址莫愁路一二七〇號 A172

尋人

於去年臘月初四日徽徒宋其發（禿子）南京口音年十八歲身穿條布棉袍內襯新厚絨衛生衣黑布橙褂布桂紗襪身背豬腿二隻舊箴一只內有食物三包由江北鉅甲句過江迄今四十餘天未見返店於上年臘月初七日最初得聞失蹤情形後除徽東隨即親自赴往各地尋找外並隨派親友多人分赴八卦洲七里洲燕子磯江北六合縣卸甲甸葛塘集等處尋訪該徒四十餘日至今行蹤仍未得有確息想係若非失足落水即係迷途於外茲特登報尋找信有仁人義士得知下落承蒙恩情通風報信（務叫原人來領）寫明家中人口數目姑母幾位現居何處一當即酬謝路費八十元不誤倘能通函示知詳維地址而能尋獲者酬謝二百元只要失徒平安回店感恩不盡儲款以待決不食言至於取款手續請先通知妥善辦法指約何處樣洽自當如命奉上不誤尙希仁人道君子多多光照則感恩不盡矣 通訊處南京城內復興路馬巷王源記東牌樓一百二十一號宋姓 B552

太平洋酒菜館咖啡部

本號照常營業 津川名菜 女子招待 空氣流通 各種筵席 房間清潔 如蒙惠顧 地址夫子廟 彈子房 隨意便酌 坐位寬暢 特別歡迎 貢院東街 電話二一七四八號 A12

南京夫子廟 同商 新奇芳閣茶社

新屋落成 正式復業 所有空基 即日興工 茗茶細點 坐位舒適 空氣流通 招待週到 A165

清記 新寶泰汽車行

出租新式轎車迅速便利定車時間準確不誤 喜期出城價目克己承蒙光顧無任歡迎 地址夫子廟貢院街六十號 A621

公記 南京汽車行

本行自購新式「福特」「道奇」轎車服務社會婚喪喜慶長途旅行便利迅速價目克己定車時間準確不誤承蒙各界光顧毋任歡迎 地址夫子廟龍門街十號 A164

北京 榮寶齋書畫紙店

南京分店楊公井北延齡巷五九號 本齋設於北京歷百餘載南京設立分店亦已有年專售書畫文玩詩箋墨盒印泥圖章筆墨文具等類出品精美售價低廉久有定評茲應各界之需要貨物備齊業已復業如蒙惠顧易勝歡迎 總店：北京 分店：上海：漢口 A158

祥和茶食糖果號 南貨海味

本號選辦：官燕銀耳 魚翅海參 興化正二 糯米 荔枝 金華茶腿 中外名酒 揚州醬菜 蜜餞罐頭 精製豬油年糕 松仁黃切 四安酥糖 玉帶 清水渣 糕燻魚肉鬆 香水瓜子 各種糖果 春節的禮品應有盡有還工精製 定價低廉如蒙賜顧無任歡迎 地址中華路三山街 A149

新秩序運動週 南北舉行盛況

建設東亞新秩序運動、中國各地之熱烈情況、爲從來所未有、其詳情迭誌本欄、茲再將各地繼續擧行之盛況、彙誌於後、

蘇州演講大會 二千餘人參加

【中聯蘇社訊】江蘇省政府蘇州特務機關昨（日）下午二時擧行建設東亞新秩序演講大會、會場假座蘇州大戲院、門前架設高大彩色牌坊、頗爲注目、會場四週滿貼標語、並散發省長陳則民「爲東亞新秩序運動告邦人書」、「潘民廳長宣言等」文字、出席者計有潘民廳長、特務機關杉澤博吉、廣野部隊岡參謀、日本領事館市川修三、大民會馮心支、東亞反共同盟會季昌、新聞記者俱樂部、高亞文、呂律初、吳縣知事郭曾基、省政府陳展如、地方法院朱輔成、暨各機關公團代表民衆等二千餘人、大會准二時開會、主席潘振霄、行禮如儀、首由潘主席報告開會宗旨、嗣由廣野部代表岡參謀省政府代表陳展如、特務機關代表杉澤博吉、縣知事郭曾基、領事館市川修三、日本居留民團代表、大民會馮心支、東亞反共同盟會季昌、新聞記者俱樂部代表呂律初等相繼演說、對東亞新秩序建設問題均有詳細闡明與指示、茲誌演詞如下、

潘主席報告

今天此地擧行建設東亞新秩序演講大會、何謂建設東亞新秩序、即將東亞各民族推進至新的階級、中國此次事變、好似一個家庭遭遇火災、屋舍全毁、現在必須重新建築起來、建設合理之屋舍、使能安居樂業、而所謂合理之屋舍、即能防患以前之災難、永久安逸、故建設東亞新秩序、即重新建築新中國而謀東亞永久和平云云、

岡參謀演辭

建設東亞新秩序運動之目的、因東亞秩序紊亂、故急須加以調整、使其穩固、若干國家處心積慮意圖紊亂東亞秩序、尤其俄英法美等國家、紛紛明爭暗鬥、攪奪東亞利益、須知東亞是東亞民族之東亞、非他人之東亞、所以中日滿三國應當連結起來、來處理東亞、再不能容非東亞人插足、我們日本人民及軍人爲東亞新秩序而努力奮鬥、已非一日、歷史上可能證明、如日清日俄諸役以及九一八事變、與此次戰爭、均係爲建設東亞新秩序而不惜犧牲作戰、現在日本軍隊駐屯蘇州、就爲建設東亞新秩序、別無他意、現與在座諸君握手懇談、以謀東亞人之和平幸福、極希望中國各地治安秩序早日恢復、關於此問題日本願以全力協助其成功、日本軍隊駐屯中國各地、並非佔據中國領土、其目的即協助中國共向新秩序建設大道邁進也、

陳展如演辭

大意謂、東亞新秩序的建設、是謀東亞永久的和平、要達斯目的、第一不要忘却白種人之侵略、第二必須明瞭中日兩國不合作之危險性、其三必應認識新秩序之意義、其四即如何着手建設新秩序與建設後之希望、以上各點、苟能達到、則東亞仍歸東亞人自主、而世界有色人種與無色人種一律平等、大同之治可期矣、

丹徒邀集名票 訂期公演平劇

【中聯社鎮江訊】大民會丹徒縣西區分會、爲加強宣傳效率起見、對于流動宣傳隊男女隊員、除於本月九日假座大舞台擧行慶祝建設新秩序運動遊藝會公演話劇、以娛民衆外、並訂於本月十二、十三、十四、三日、邀請鎮曁名票公演平劇、票資所入、充作宣傳隊基金、

徐州畫展作品 均含運動意義

【中聯社徐州通訊】徐州地居津隴要衝、扼縮蘇皖魯豫四省通衢、對于建設東亞新秩序之意義、尤有向人民普遍了解之必要、故亦于三日起至九日止、實行宣傳、茲先將三四五三日各情、作一總述于下、其六七八九四日之情形、容俟彙集報告、徐州各界、於二日起開始籌備、經規定三四兩日、爲準備期間、五日全體遊行、六日演說比賽、七日學校運動會、八日演劇、九日大會、決定後、各機關分別籌備、積極辦理、三月四日爲準備期間、各機關商店均於是日起遍懸中日兩國國旗、標語則遍貼要道通衢、三日下午各小學校計十一校約三千五百人、由各校校長領導、各持小旗在江蘇省公署徐州辦事處集合出發各街市遊行、藉以促起人民對於東亞新建設注意計遊行約二小時、直至日落西山、始行散去、五日爲各小學畫展開始之期、地點在城隍廟內刻已開放計有六百餘件、各項作品均含有新秩序意義、參觀者甚衆、縣長李海春爲徐州最高行政長官、特向記者發表感想、「略云」我們新政權樹立已有一年以上、在政治上、已達到劃一新紀元的使命、建設東亞新秩序運動、就是我們亞洲東部三大國家、中日滿聯合起來、一致來撲滅東亞害蠹之馬的共產黨、更進一步向國際反共的康莊大道上去、與歐洲的德義兩大國家聯合起來、積極的樹立起世界防共大壁壘、永絕人間的赤禍、諸位要立定決心、忠誠服膺新政權、要積極促進東亞新秩序運動、俾東亞赤禍立消、大家永享安樂云」、

北京燃放 新奇焰火

【北京訊】建設東亞新秩序運動週、預定節目中之花火大會、定五日晚八時、在中央公園擧行、此次燃放之花火、均爲特殊新奇、爲以前所未見者、各種花火內、均附有標語口號、燦爛鮮明、玲瓏剔透、洵屬生面別開、至形狀亦與尋常者迥不相同、如飛機、大船、寶塔、花瓶等、均爲見所未見、預料屆時萬人空巷、均將趨往觀此空前之花火、初春傍晚之稷園、將呈熱烈盛況、茲將花火大會之種類品名、誌錄如次、

花火種類 第一架、一、擁護東亞新秩序建設運動、二、萬人子台、三、玲瓏寶塔、四、萬盞金銀五色獸牡丹、第二架、一、中日親善是建設東亞新秩序之基礎、二、萬盞銀燈轉花火塔、三、大紙串花籃、四、盞燈籠拖柱、第三架、一、防共救國、二、五色萬盞燈、三、五色繡球燈、四、銀燈轉花牌子、第四架、一、擁護和平運動、二、五色燈樓閣、三、五色燈大琇燈、四、五色葡萄架、第五架、一、建設東亞新秩序是建設世界新秩序之初步、二、五色大花枚、三、盞燈閣塔、四、仙女散花、第六架、一、新民會萬歲、二、五色仙人台、三、五色銀龍萬盞燈、四、五色轉花燈、第七架、一、中華民國萬歲、二、雙人子戲台、三、繡球九蓮燈、四、慶祝中旛、第八架、一、東亞新秩序萬歲、二、五色慶祝中旛、三、萬壽銀花雪燈、四、五色轉花燈牌子、第九架、一、大船一支、二、火牽葡萄盆一座、三、紙串十字燈、四、葉燈七掛、第十架、一、飛機一架、二、火串花籃、三、紙中花瓶、四、百花玲瓏紙寶塔一座、此外尚有五色銀花花盆、五色燈大金錢、五色燈大起花、大金花、太平花、五色八角花、銀龍萬盞燈、飛天雷燈花、萬字紅炸等多種、

硤石會後 表演雜耍

【海甯訊】海甯縣硤石鎮各界人士、昨借硤石戲場擧行建設東亞新秩序運動大會、計到譚知事、熊谷警備隊、北島班長、大民會海甯支部長王承祖、縣公署第三科韓科長、沈股長、硤石鎮辦事處姜主任、海甯縣警察所沈所長、名取先生、王允明先生、女子青年會周會長、維新青年會譚會長、司法處全體、船業公會、治療所、製絲公司合作社、教化股長李、人事股長沈、周佩章先生、豐縣立師資講習所、商業學校、雙山小學、開智小學、星期學校等全體師生、及全鎮各保代表等人數在一千人以上、雖值天雨綿綿、然參加者曁學生團體均精神飽滿異常興奮、長官訓辭、有譚知事、北島班長、熊谷警備隊長等演說、有大民會海甯支部長王承祖、縣公署第三科韓科長、沈股長等均講得非常澈底來賓均易明瞭、最後由硤石星期學校擧行聯歡會並於會後表演雜耍、並三呼擁護東亞新秩序、再播影散會、時已四時矣、

活躍氣象 充滿揚城

【中聯社揚州訊】建設東亞新秩序運動週、業經各方當局決議、展期自六日開始、以居於領導地位、即依照預定之工作計劃運動大綱、逐項實施、因此連日以來、該會工作異常緊張、除已通知城公所及縣商會、轉知各商店住戶、在此運動週中、一律在門首張揭國旗表示擁護、故自六日起運動週開始以來、全城大街小巷、國旗高揭、五色紛披、極呈蓬興活躍氣象、各熱鬧街衢、均紮有高大之松柏、燈綵牌樓標明『建設東亞新秩序』字樣、各戲院及各大商店、亦各於門前紮製松柏牌樓一座、燈綵輝煌、燦爛奪目、各處牆壁、亦均貼有警惕動人之彩紙標語闡揚建設新秩序意義、大民會沿街散發傳單、至其所主持之集會遊行、已訂期於十日擧行、屆時除該會全體會員參加遊行外、各機關團體學校及坊保甲長、亦均熱烈參加、凡贊同建設新秩序運動之民衆、亦准先期報名、自由加入、該會並預早撰製、特種對聯、擬即發交全城各商店住戶、張貼門首、以表示擁護建設新秩序之熱忱、聯云、「擁護建設新秩序、剷除國共舊勢力」、至演講大會、則由當地各名人、訂期在公共場所、公開演講、准許人民自由列席、並由大民會督促各完小校長、組織宣傳演講隊、在各熱鬧街市及公共場所、分組巡迴演講、惟由大民各完小校長自擬、經由大民會審查後、派員指導協助、向大衆宣傳、本城各機關長官、亦各著述論文、發揮議論、候全稿集合後、將於宣傳週之最後一日、（十二）在大江北新報上、發行特刊、藉以表示各長官對於建設新秩序運動之抱負及其決意、茲據大民會負責人談、此項建設新秩序運動、非俟中日滿三國協同體完全一元化時、決不中輟、務期達到所企望之圓滿標的、以盡應負之責任云、

浙江省

設法恢復營業 建廳嚴令各縣

典當之組設、所以調劑貧民經濟、以爲地方救濟事業之一、浙省各縣典當、因受事變影響、物質損失殆盡、現雖秩序奠定、居民稠密、商店開設、但典當非有雄厚資本、不足以維久持、故各業雖均次第恢復、典當因整理非易、尚在停頓期間、浙建設廳以奉實業部咨、調劑金融、以利貧寒、已嚴令各縣公署轉飭遵照辦理矣、

浙塘工水利局 修築老鹽倉塘

浙省塘工水利局、前以海甯縣感武三字號海塘、提身失修、致多坍圮、經呈准浙省府撥款搶修、本定即日開工、茲因有阻礙、一時驟難興修、故擬將該處工程款項、先行移築老鹽倉克字號石塘、力求堅固、以垂永久、俟浙省府核准後、即可開始工作云、

【又訊】浙省沿海一帶、築有塘堤、異常堅固、藉防海水侵入、而保農田水利、惟自事變後、乏人整理、殊多坍壞、浙省府爲謀完固計、特組設浙省塘工水利局、派工隨時查勘、藉得逐步搶修所需該項工款、業經財政部咨復、略謂、關於浙江搶修塘工款、未領二萬五千元已如數撥給、咨請查照、浙省府奉咨後當備手續具領矣、

省警務處召開 警察所長會議

浙省警務處長陸榮籛蒞任以還、即傾注全力於警務之設施、所有一切應行擧辦之事項、均已循序漸進、次第實施、現以本省警力所及之處、治安日漸鞏固、爲欲明瞭各縣警察設施防務配備情形、俾便加以通盤籌劃指示改進起見、特定期召集各縣警察所長來省、擧行警察所長聯席會議、關於警務各項問題、除聽取報告外、提付會議、加以縝密之檢討、而付諸實行、陸處長以是項會議意義重要、業經飭科起撰計劃、積極籌備、

杭州

決定施賑大綱 民廳召集會議

【杭州通訊】浙省賑款數目、經行政院議政委員會議決、撥發四十五萬元、汪省長爲節省開支、不另專設賑務機關、綱以蘇皖兩省、均設有賑濟會、現已擬訂賑濟會章則、呈請行政院核示、大約本月間、可撥賑款若干、惟爲數不多、各縣應察酌當地實際情形、詳研適當辦法、故民廳於四日召開會議、俾集思廣益、討論施賑具體方針、以副政府救濟災黎之至意、均派代表出席、並報告被災及過去救濟情形、當即開始討論、結果如下、一、據與會九縣代表提送施賑計劃、經分別擇優採納、統盤籌劃、酌擬施賑大綱如下、一、施賑範圍以各縣政令所及之地區爲限、一、施賑縣份分等支配賑款、一、施賑方法、甲、設立農民倉庫、乙、辦理合作及借貸事項、乙、平價發售糧種、及補助稻種事項、丙、修路浚河建屋之以工代賑事項、丁、補助燬滅區域起蓋房屋事項、戊、補助救濟院各種慈善事項、已、開辦平糶及設廠施粥事項、庚、關於衛生設施事項、以上數端、統由各縣察酌當地情形之切要與否、及其緩急妥籌辦理、並先呈報民政廳、彙報省政府核准云、

杭縣 修築兩公路 縣署計劃

杭縣縣公署爲便利交通、曾計劃修築公路兩處、（一）自筧橋翻後嶺、經劉文村王山廟大山市梅墻橋至烏龜山上一段、（二）自臨平至博陸止一段、現由各區召集各鄉長、徵工修築、義務服役業經令飭臨喬塘棲西鎮各區辦事處遵照、趕速徵集工人、各按所轄地段、即日興工建築、

江蘇省

上海租界 投機學校日增 辦學者莫不因此致富

【中聯社八日上海電】上海租界中投機式之教育事業、日益發展、表面似極興旺、實際均假教育爲賺錢之工具、統計本年上學期專門以上學校、達六十九所、中等學校二百六十餘所、小學增至四百四十餘所、據說辦中小學者、莫不因此致富、專門以上稍差、目前中小學校仍激增不已、

省縣警察機關 即將使用槍械 丁警務處長返省後談話

【中聯蘇社訊】本省警務處長丁南洲氏、於上月二十六日應內部電召晉京、參加三月一日警官學校講習科學員畢業典禮、已于七日公畢返蘇、承發表談話如下、余于三月一日出席內部警官學校甲組畢業典禮、影象極佳、此次畢業者、共計九十九人、預備分派各省服務、本省預定二十八人、次日出席內部三省兩市警務會議、對于警察夏季服裝式樣顏色、業已議定、並對于以後警察之改進及使用槍械問題、均有討論、對于警察之改進、對于槍械之使用、在最近期內、可以實現、即省會警察局亦大部份可使用云、

丹徒 縣署整理官產 設欵產經理處

鎮江地方所有官產、原屬甚夥、昔歸縣政府及縣教育局經管、事變後、受戰事影響、官有財產被焚燬者實居多數、丹徒縣公署以該縣負有保管官產之責、且官產收入、歲亦可觀、似未應任其荒廢、特設立欵產經理處於縣署內部、將官有產業交與該處負責整理、以專責成云、

丹徒 縣署組織 愛路自衛分團

【中聯社鎮江訊】鎮江鄉區自衛團、已由縣公署擬訂自衛團服務規程、及實施程序、轉飭各鄉積極進行、現在縣公署已成立自衛團總團部由郭知事兼任總團長、十八個鄉公所、附設十八個鄉團部、由鄉董兼任鄉團長、每一鄉團以下、設兩個分團、全縣預定爲三十六個分團、惟各鄉情況不同、已組織者、力求健全、未組織者正在積極組織、最近縣署秉承江班之指導、先由各鄉成立愛路自護團、全縣設一中央團、各鄉公所所在地、設愛路自護分團、對水陸交通一致協力愛護、無論有無匪患、每日必須有一情報、此項愛路自護團正在積極進行中

丹徒 鎮江醫院 赴諫壁鎮施賑

【本報鎮江訊】鎮江醫院、於七日下午、由高院長、率領醫士看護等及大批藥品、赴諫壁鎮爲民衆免費治療、及施行種痘、俾鄉民共向健康之途邁進云、

開放鎮江公園 丹徒縣署籌劃

【中聯社鎮江訊】丹徒縣公署、爲發展地方名勝、壯觀瞻起見、特呈准鎮江憲兵隊、擬將伯先公園收回、易名爲鎮江公園、刻正督飭花匠及泥水匠佈署花圃、栽植樹木、及友邦所贈之櫻花、并修理房屋、一俟佈署就緒、即行開放、

無錫各廠 元宵前後相繼開工

【中聯社無錫訊】錫邑於事變時、各絲廠受損甚重、一般資本家、或則遠避海外、或則逗留孤島、作海上寓公、因此復工無望、失業工人生活無依、旋幸中日人士協力合作、組織華中蠶絲公司、先將近郊各絲廠、從事整理、先後開車者、南門外有振藝、振元、鼎昌、天經、東門外宏餘、福綸、嘉泰、南倉門潤康、周山浜鼎盛、龍船浜禾豐等十家、容納失業職工一萬數千人、不特有裨平民生計、且於地方治安、獲益匪淺、迨至夏曆歲底、各廠均循向例、停車度歲、茲以元宵已過、各廠一律準備復工、均放極長之回聲、知照各職工、到廠工作、翌日舊曆（十七）已完全開工、此外有家庭製絲社數十家、因原料缺乏、多數尚在停頓之中云、

【又訊】西門外太保墩上海紡織公司經理之振新紗廠、周山浜上海大康紗廠經理之慶豐紗廠、亦已恢復工作、又有小規模之織布廠三十餘家、因去年營業發達、無不大獲其利、所出布匹、供不應求、故在元宵節前、均已開工織布、以應市銷云、

滬大上海電台廣播 各地民衆代表談話

【中聯社九日上海電】當地大上海電台、今晚七時、將廣播維新政府治下各地民衆代表之談話會、代表姓名如次、鎮江郭志誠、蘇州莊江鶴、無錫朱炳青、南通王正禮、杭州曹文雋、上海俞廷錄、座談會內容、係交互報告各地之民衆及治安復興狀況、民衆對付遊擊隊之自衞策、民衆對於東亞新秩序建設之自覺及運動等、茲將丹徒縣郭知事講詞錄誌於下、「經云、大學之道、在新民、新民二字、含義甚廣、擧凡正心誠意、修身齊家、治國平天下等、有秩序之美德、皆包括其間、吾國數千年來、即本此施行政教、故代有興亡、而正心誠意、修身齊家、治國平天下之秩序、未嘗破壞、近自蔣介石聯俄容共、邪說橫行、致使人心不正、人意不誠、人家不齊、國亦不治、終造成擾亂東亞惡果、今欲建設東亞新秩序、第一、須剷除共產黨、蓋共產黨者、直接妨害東亞秩序、間接妨害世界和平之唯一惡魔也、吾東亞擁有五億餘人口、何能任人破壞、不加防衞、故欲實行剷除共產黨、即須聯合全東亞各友邦、一致奮起合作、一面以正心誠意修身齊家治國平天上諸大道、施行內政、以奠定東亞和平、一面以文化經濟武器等、固有力量抵禦外侮、以維持世界和平、蓋吾亞居世界重要地位、須確立東亞永久和平、然後世界和平始有基礎、此稍有世界眼光者、所皆知悉、志誠亦東亞一份子、宣揚運動、

崑山 各小學校長擧行 二次談話會

【中聯社崑山訊】崑山城鄉各小學校長、假座縣署會議室、擧行第二次談話會、討論要點如下、一、三月三日至十日爲東亞新秩序運動週、各校長應向學生詳細講解宣傳、二、擬於五月中擧辦各小學聯合運動會、三、各校教科用書在部頒課本未到之前、由縣署派員赴蘇統辦分發各校領用、該費於經常費內扣算、四、各校授課時間除部頒規定、列爲正課外、增添課外作業指導、總數初級每週一四四〇分、高級每週一六二〇分、各教員分擔時間、仍照以前規定辦理、五、各校應設法整頓學費收入、六、應注意訓練學生禮節、由署印發禮節綱要、各校分列訓練條目、切實施行、七、各校應注意訓練學生思想、八、擬組織宣傳委員會辦理宣傳事宜、各校應儘力協助至四時餘、始告散會

崑山班 賑濟貧民

【本報崑山訊】軍特務部崑山班、因鑒於本縣民衆、被災至重、爲普施救濟起見、特捐贈白米五十包、交與賑濟分會、囑散發貧苦人民、即經該會派員妥愼調查、以便定期發給賑米、茲悉、業已調查竣事、於本月二十七八兩日散發、一般貧苦民衆、均沾實惠、感恩非淺云、

安徽省

和縣遊匪首領 張子剛被擊斃

【本報和縣訊】盤踞和城游擊隊許克久等股、不法行爲、已誌本報、本月三日、該匪司令張子剛、偕同參謀長孫剛、副官長王子剛、營長劉文標及隨員五十餘人、出西門城外、在距離二十里之西歸鎮、打新年抽豐、施以強暴不法手段、激怒該地聯莊會、蠭起與械鬥、終以寡不敵衆、張等一行之人、全被殺死、人心頗爲大快、

山東省

濟南友軍訂期擧行 中日親善運動

【濟南訊】辛莊飯澤部隊爲促進中日親善、特定三月十日、擧行中日親善大運動會、自上午十時起至下午一時止、地點定辛莊東營市街西北廣場、歡迎附近各村莊人士參加、茲錄其參加規則如後：（一）爲建設明朗的新國家之誕生、促進中日實行眞正親善之目的、（二）爲日軍坐戰三年度、最有意義的隆重陸軍紀念日致使中日人增加無限的快樂、度此半日很有趣味的運動生活、（三）諸位、要盡力援助本會的盛大運動典禮、希望都來參加、以增光彩、（四）凡來參加本會運動會預備汽車接送、並贈給紀念品、

青島 市社會局 編印指南

【青島通訊】青島特別市社會局、爲編製大青島名勝古蹟指南、最近期內、將公開徵求、凡一般市民投稿、一經中選、並酌量給予獎金、現該局擬妥青市風景十九則、嶗山風景十七則、以備選其優秀者、作爲編製指南之用、茲將該局擬定者錄下、

青市風景 湛山浮圖、漁舟泊、靈島鳴秀、旗臺遠眺、丹邱觀花、沙鷗風帆、大港雄姿、團堡競技、後海林牆、匯泉賞櫻、琴嶼浮翠、沙浪嬉遊、古壘斜陽、棧橋夜月、瀾閣潮汐、水國奇觀、四方風荷、南海泛舟、禮山梵音、

嶗山風景 飛瀑潮音、華樓攬勝、天門雙峙、太清松石、山海奇觀、霞光煥彩、蔚竹熒徑、白雲松濤、虎踞龍吟、灘峽競秀、登窰香雪、淸潭試瀑、淸流映翠、嶗巔晴雪、上淸國色、嶗山觀日、白沙烟樹、

臨淄縣 開春季運動會

【臨淄通訊】縣長邱旭東、森田連絡員、對於人民幸福健康、極爲注意、特召開春季運動會、參加者有本縣各機關各團體、蔵本隊長、亦率日軍參加、首由邱知事致開會詞後、各團體開始運動、分別徑賽、繼而決賽、接力、負囊競走、盲啞競走、等運動、新民小學女生持卵競走殊堪發笑、繼日軍士兵亦作競走接力等各項運動、是日天朗氣清、觀衆達數千人之多、誠爲事變後首次熱烈壯擧也、並由民衆扮演大頭隊等遊藝、環場游行鼓聲隆隆、倍覺興趣、是日下午五時許、始發獎、歡然散會云云、

青縣 東郊八里莊 勘爲實驗村

【青縣通訊】新民會青縣指導部、爲澈底推進新民運動起見、擬擇定本縣城東八里莊爲本縣第一新民實驗村、張蓮溪已派定雇員邊恩普、姚得煊等先後往該村實施詳確之調查、以憑擬定將來

察哈爾

察南政府 調查各縣物價

【同盟社懷來通信】察南自治政府當局、年來對於維持社會秩序、安定人民生活各方策設計推行、頗爲努力、以期達到管內市况繁榮、民生向上之旨、各縣在政府當局力圖復興革新之下、工商各業無不趨於振作、民衆生活、均告安穩、政府茲更鑒於日常所需糧物、其價格之漲落、關係民生問題頗爲重大、爲謀杜免貨物價格之隨意漲落、俾期將來統制便利、藉資根本安定民生起見、頃特通令所屬各縣商務會、詳確調查管內各業商號貨物價格、以便明瞭眞象、關於各該商會所屬商號之糧物各價、均應依照指示事項、詳確調查、並按月造冊呈報、本縣商會日昨奉令後、現正着手遵照查塡中、茲經記者覓誌政府訓令、指示事項調查種類如左、

政府訓令

、爲令遵事、查物價漲落影響民生至鉅且重、本政府爲期將來統制上便利起見、深有詳確明瞭各地物價之必要、爲此特製定調查表如別紙、仰即依照左記指示事項、詳確查塡、按月呈報、勿延爲要、此令、

指示事項

（一）各種物價宜詳確調查、不得虛僞捏造、（二）貨物價格表、應按月編造、於每月末呈報來府、以備查核、（三）所有一月份之物價表、應即補造呈報、（四）除表內所列各種品名外、如各該地有特殊物品、或表內所無者、仍須分別列入之、（五）關於各種物品之牌名、及等級若一列入、種類太多、自無從查考、應檢其在當地出售最多者之牌名、分別列入備考欄內、（六）塡寫牌名時、例如某某售最多、即寫（1）某牌、次多者即寫（2）某某牌、餘類推、

調查種類

（一）蔴類、（二）雜貨類、（三）綢布類、（四）京饌類、（五）鞋帽廣貨類、（六）煤炭類、（七）茶葉類、（八）皮麥類、（九）皮革類、（十）米粟類、（十一）肉類、（十二）食鹽類、（十三）油酒類、（十四）西藥類、（十五）紙張類、（十六）乾鮮果類、（十七）醬醋魚菜類、（十八）紙煙煤油類、（十九）鐵器類、（二十）麵粉類等、調查表格係分品名、單位（如斤、尺、疋、甕等）價額備考

河北省

日本十五大銀行 公決援助聯銀 放欵契約延長一年

【北京訊】當去年三月中國聯合準備銀行創立之際、日本國內有力銀行興業、正金、朝鮮、第一、三和、三井、三菱、安田、第百、住友、台灣、野村、愛知、名古屋、神戶等十五行、因積極予以金融的援助之關係、曾與該行締結一億圓之信用放款、契約至本年三月十日滿期、刻經十五行共同商議結果、已於本日締約將此項信用放款延長一年云、

工作設施之計劃、閱現已調查完竣、正在編擬設施詳細計劃中、一俟計劃完妥、呈請核准後、即可設置實驗村辦理處開始工作云、

天津 警局嚴令禁止 請願警濫用職權

【天津訊】天津市警察局、近查市內各機關及私人團體、請求設置之請願警、與普通警察性質不同、對於職權、向有界限、昨特飭令各警署、轉渝各請願警、嗣後不得假借受託、執行司法、行政、警察之職務、違者、決依法懲處、茲摘錄原令如次、「查本市各機關及私人團體、請求設置之請願警察、係專負植守護衛之責、不得執行普通警察任務、如偵查犯罪、逮傳人犯、係屬司法警察職權、調查戶口與處理地方事務、係屬行政警察職權、法定明條、不容侵越、應由該管區署長轉飭各請願警察、共須明瞭是旨、遵守規律、不得妄爲、除施守護衛之外、絕對不許假借受託、有侵越權限之行爲、即或請願機關官吏或私人團體、有不明權限、指派該警時、應即加以解釋、婉詞拒絕、一面向主管署長報告、倘有逕自受託或被派遣、違法執行非分內職權、及濫用職權者、一經主管官長發覺、應即一律扣留、申請斥革、其情節較重者、仍應依法懲辦」

新聲

每日漫談　不合作甘地絕食成功　·編者·

因爲印度拉吉考特王國內國民會議派，和查考列塞勃王公，發生了政治上的鬥爭，引起了全印的領袖甘地絕食。

雖然絕食是消極的表示，唯其因爲消極，才能夠使全印的民衆，有力的反抗英帝國主義的侵略，終於甘地指導之下的不合作運動，建樹了全印民衆奮鬥的成功。

所以，英帝國主義，在每次加強侵略的過程中，要是聽到甘地實行絕食的話，會使英國人最感頭痛的；同時也會使全印的民衆亂動起來，而英國人又棘手無策的。

爲了甘地的不斷絕食，英國的駐英林利斯戈總督和官憲，不得不對於該問題希求早日的解決，最近的同盟社電傳，甘地已於七日下午二時半起中止絕食，無疑的，甘地的奮鬥又告成功了！

閒話茶館　·書·

中國的茶館和外國咖啡館，同是有閒階級的人們消磨光陰的勝地。

南京的茶館，比別的地方更顯得熱鬧些，從太陽出來一直到回去，都是擁進擠出，尤其這幾天舊歷新年，更是滿坑滿谷。

茶館裏的堂倌，對待顧客，是有極顯明分別的，你要是老主顧的話，泡茶的器具，就不用瓷做的蓋碗，却是宜興出產的紫沙茶壺，開水不用呼喚，會不斷的跟你冲上，臨走時可以一文不給，到月底或到節結算。

在茶館裏坐久了，肚子自然會餓的，想吃點什麼，招呼下去，又快又好，你假如不是一個老主顧的話，不但叫你等到難受，還吃不到加工製作的東西。

要是有朋友搶着會賬，茶房就打量你是那一類的人，預備加花賬，因爲他們知道人有好面子的心理，絕不會一樣一樣跟他算的。縱然遇到精明的朋友，也不過不吃虧完事。

浙江嘉興的茶館，有一碗茶吃一天的風俗，上午去泡一碗茶坐着喝，喝到中午回去吃飯，在走的時候把茶碗蓋上的元四頂，用茶灌滿，茶房就知道你下午還來，替你把座留住，剩茶攏着候你，不過在走時茶錢是要先付的，下午可以自已帶茶葉來細茗慢喝。

安徽含山茶館，多半是附設在藥館裏，茶與點心甚極經濟，朋友相見，從不會賬，僅在坐下後二三分鐘內，到相識的座上，扔二三個銅板，算是代表敬茶，受禮的人，必須回敬，你來我往，桌上的銅板就可觀了，茶房就視你桌上的銅板多寡，而決定對你的態度，因爲茶房是沒有工資的，專靠桌上的銅板，作爲辛苦的代價。

南京的茶館，收過茶錢，是把茶盤拿掉，清唱茶館裏是把蓋子拿掉，別的地方，可就不這樣，完全由堂倌記住，這也是南京茶館裏的特點。

城狐社鼠錄　東佛

第九章　腦漿四濺眼尚橫

蔣老總說到此，週顧旁邊端坐的夫人，把雙目注視一下，似乎是對着她用眉語來徵求同意：人說：蔣大先生有點懼內，這似乎是傳聞；可是照當時情形看起來，倒也非虛構之詞！

徐縣長一套特製高帽子，換得老總幾句溫語；立時風光無限，笑巍巍地站起來，鞠了一躬，道：謝總司令獎諭！明天恭請鈞座親臨，不過，今天地方紳耆，有點薄意思，孝敬總司令！不過是幾桌粗餚，務請賞收！說完，又連連鞠了幾次腰，并說：總司令如沒有什麼示諭，……。縣長要趕回去，通知他們……。

蔣老總說道：好！現在沒有什麼事，貴縣長請回；酒席我看不必客氣吧！

徐縣長這時，并沒有坐下，於是又鞠了一躬，並普遍地向着大家又鞠了一躬，退到房門口，才轉身走出；蔣老總不過祇微微地抬了一抬身子。

晚上，除了師部預備的一桌上等酒席之外，縣公署却送來四桌華貴的燕席；蔣大先生，那裏吃得了，於是，便宜了一般隨從人員！至於蔣大先生和宋夫人，祇在外面客廳裏歡迎筵上，略坐了十分鐘，僅僅乎各人吃了一匙燕菜湯，就站起來退席入室，去吃他自己帶來的光祿寺單做的西餐。原來蔣老總平常在京，是吃中餐，而宋夫人是喜吃西餐；（一〇八）

憶寒雲日記

袁世凱的兒子寒雲，喜蒐集各國金幣，郵票等。余曾得其手書日記兩冊，不幸此次避難富陽，均葬於火坑。

「寒雲日記」共記六年，分六冊，後分爲散葉，有二月成一冊者，七個月成一冊者。內貼有金幣拓本甚夥；其記事內容均甚蕭洒，常以冷眼旁觀。每冊首頁，有名人題詩，記得陳贛一題有四首，其中有二句曰：「不知中歲多家難，記事何無政一篇」。

寒雲自已，也常將日常偶作之聯及詩詞等記入，名記者邵飄萍被刺時，寒雲作有一絕句，後二句係：「……亂世命同猪狗賤，一死何怨火之焚」，上二句是說燈蛾撲火，其字句已遺忘。

又某日，其友人出「六朝白玉」一方，上刻有秘戲圖，囑寒雲題詩；寒雲將圖拓下，貼置冊中，並記一絕，內有一句曰：「……相對何須圖來照……」。

此外記有「瓊姬」及名妓行動甚多，瓊亦係北平名妓，後納爲妾。　·小咪·

光源的發見　·獨·

我苦悶着。

已經九年不寫作了，我的意思是創作，曾則幾年以前說創作也不過亂寫一陣，幾年以來連這亂寫鴉黏的心緒也沒有了。

文學是苦悶的象徵，我常常坐到寫字桌旁來想執筆的。結果眼看着白紙，或憑空畫了些直線曲線，祇是益加頭昏腦脹，益加增了苦悶。

這一天我又想寫作了，我坐到寫字桌旁，抽出了筆，我展開白紙。

我的書桌是對着窗口擺的，窗口是向南的，光綫從正面進來，像過于明亮些，也許因此太刺戟了神經，注意力總不能集中的樣子，我祇能對着白紙凝視。白紙上印着方格子，我平素歡喜寫在反面的，正面那格子的黑色太強了，像把一個字關進牢去，同時我自已也被關進去的樣子。

時光不知是幾點鐘，像在白天太陽光正煌耀在窗外，我凝視着書桌上的白紙，我預備寫些什麼，像有滿腔要發表的物事在胸中騷動，我苦悶着，要把這些從筆尖上流瀉下來。

白熱的太陽光輝煌在窗外，我凝視着書桌上的白紙，筆在我手裏，光綫從正面射進來，紙仍是白的，我要寫些什麼出來。

心裏漸漸亂了，先像銅壺中的水將沸，繼是海面上起了疾風，又來的是戰場上槍砲的亂射，我心裏填滿菜市街鉅的喧囂。

這白紙，我恨這白紙了。忽然，我眼前出現了一團白的光芒，我不見了白紙，也不見了書桌，祇專注這一團不可思議的光明，我一時像在參禪的高僧。

我靜了下來，我像成了個哲人，我沈默得如同深海古井一切的樣子。

這一團白光消滅了，書桌上仍舊是一幅白紙。但我已不是失望了，我知道這應該仍是一幅白紙，並且明白寫作的不出來，也是自然之理，因爲這白光給我以一種啓示了。

我要尋覓這光的源，要在發見了光源那時，創作才可以動筆。現在念念不忘的，祇在這光源的發見。見了光，我還得去發見光源。

洪憲軼事　嚴又陵名譽掃地　·適安·

當壬寅癸卯之交，中國新學方始萌芽。嚴又陵以早歲出國留學，富於譯才，如天演論，原富諸書，莫不膾炙人口，頌爲新學泰斗。乃晚節不終，以南方要人，爲袁氏利祿金錢所誘，列名籌安，遭全國之唾罵；知大好京華，無容足地，蕭條襆被，匆匆出都。（舊北京）且彼亦明知帝制之拂逆人心，乃爲金錢所誘惑，悍然爲之，以致錚錚令名，掃地以盡，識者殊爲之惋惜云。

帝制餘孽如喪家之犬

帝制餘孽六君子之一楊度者，自變爲八罪魁之一後，匿居天津德國租界，擁資自雄。迨歐戰影響，我國與德國絕交，消息傳至天津，彼尙不知自處之地，即將由中國接收，仍優游如故。及乘知眞相，乃急欲於他國租界，擇一容身之地，竟無所得。倉卒間幸遇某友假以在英租界將傾圮之屋，楊以勢迫；不能顧及壓斃危險，遂盡室移居其中。有過之者，謂其情狀如喪家之犬云。

天堂地獄　·孤·

饑鄉背親，流落滬上，又復花言巧語，將我財產，掃數騙去，害我孑然一身，無計可施，並且家鄉房屋，查封的厄運，也遭到了，因爲我的帶累，父母不知存亡，有何面目，再去相見。這是我自殺的第一原因，現在我國政府的受了共產黨的控制，正在醞釀着有害無利的抗日運動，而且搜括民財，飽入私囊，我恐不久的將來，日本必發大神威，到那時共產黨徒，無路可走，一定大加燒殺，自相殘害，我不願見此慘劇，倒不如現在死得干淨。

這是第二原因。我國有二萬萬的青年同胞，現在多數受了共黨的片面宣傳，以致跌入陷阱，尚不自覺。現在我已山窮水盡，偷生苟安，毫無益處，不如趁此機會，盡我一點最後的良心，向沉迷的青年們，大聲疾呼，雖然犧牲了一已的生命，但是若能挽回青年們的錯誤底觀念，立即悔悟，再來共同參加愛國愛民的工作，使東亞

金鳩，昭昭兩君，請攜帶圖章，至復興路本社會計處，領取稿費。新聲編輯部啓

獨幕劇　農家少婦（六）　四

馬氏：（手有點顫抖，神經也非常興奮，向倒臥在地上的葉陶的屍首語）啊！萬惡的共產黨！你們想不到死在一個弱女子的手裏吧？你們想不到也有今天的一日吧？（自歎）唉！我想不到今天我竟有這力量殺死兩個人。（看了看鄭老兒夫婦及得福的屍身，流淚）堂上的二老啊！得福啊！你們的陰靈有知，我替你們報了仇啊！你們做人的熱血還在你們身旁，你們知道麼？唉！得福！你怎不答應我一聲呀？（痛哭半晌，舉手中槍對腦門，忽又沈思放下，良久，始毅然的）可怕的共產黨！萬惡的共產黨！人類的公敵，全世界的人的同仇！我現在已是一個擧目無親的人，得福啊！我本想就這樣的死去，隨着你們。但是！十二萬分的不能！我打死的只是共產黨的一二份子，他的同黨正多，如果不把他完全殲滅了，不是還有和我們同樣遭遇的人家麼？因此我不能死去，我要把共產黨的劣跡和他們的假面具給它完全揭破，我要大聲疾呼的叫四野鄉鄰，大家聯合起來一致反共，我們要替我們的國家把赤色洗盡，要替全世界把赤色洗淨。得福啊！我說這話大概有人笑我吧，可是我憑着滿腔的熱血，堅決的毅力，手中這曾獲過勝利的利器，盡我的能力去做。啊！只要我不斷的努力，總有成功的一天！好了，得福，我說得太多了。現在我就去呼那些父老弟兄姊妹一致聯合起來，徹底消滅這變相的共產黨！（高擧着手槍昂然地，迅速地向外步去。）幕急下——（完）

春

溫暖和藹的春，已臨人間了！久困在冬魔勢力下的生物，好像奉了生命之神的使命，負着改造大地的責任，重又佈滿了宇宙之間，有剎那間生機陡現，有的勇敢奮發的滋長，有的伸出頭來正在探望，有的在破烈的土縫中默想，啊！一切的一切，都充滿了生氣。

鳥兒用牠美妙的歌喉，高唱引人動聽的歌曲；蝶兒身披五色繽紛的彩衣，盤翔於花間；醉人似的暖氣，緩緩的吹着，啊！光明純潔的春天呀！人們被你引誘得儘着深深的遊興，同時又會感想到過去的春光快樂。

青年們！宇宙已新了，我們的國家也復興了！在這個快樂春光裏，應該努力向前奔，切勿辜負了這春光明媚鳥語花香的好意，俗語說：「一年之計在於春」，又說：「寸金難買寸光陰」，這句話的確是很值得我們常常記着的。

春神，帶來了不少的禮物，——飄泊者的鄉思，詩人的詩意，文學家的材料——一切的一切，帶來給人們的不同體味。可是人們不知怎樣的努力，而不辜負春的美意。（春明）

經濟廣告

行數	每月	半年	全年
十行	八元	四十元	六十元
廿行	十五元	七十元	一百廿

經濟廣告至多二十行

傅憲章爲地產啓事　敝人有地產一業坐落本市中華路三山街口朝西門面二號事變前曾出租與大裕衣莊營業詎料事變時該屋全部被焚現僅存基地已數度與該莊負責人接洽伊無意復業敝人避難返京生計全無爲此情迫茲將該基地另租他人以維生計除另函致該莊負責人外特此登本報聲明　B574

葛永章代理朱沛德堂啓事　朱沛德堂坐落碑亭巷五一門牌地產業經本人代理二十七年九月邀草聲請登記原領督辦南京市政公署登三字一七七七五號收據一紙業已遺失除呈報外聲明作廢　B577

紀念章被竊作廢啓事　趙永明於前日在糖坊橋二十一號寓所被竊衣物等件失去內政部縣政訓練所五三號畢業紀念章一枚除請負責機關緝捕外特此登報聲明此項紀念章作廢　B573

遺失聲明　鄙人此次放假返滬遺失內政部警官學校學員七十九號證章一枚除呈請補發外特此聲明作廢　蔣輝良啓　B576

王興仁啓事　本人有坐落漢中路門牌一一二號地產已向督辦南京市政公署財政局聲請所有權登記茲因原領登四字第一二八號登記收據一紙現已遺失除呈報外特此登報聲明

遺失聲明　啓者前所頒到綏靖軍官學校所發第九號出入證一枚不愼遺失除呈請報告另行補發外特登報聲明凡拾得此證者作廢　高祥泰白鐵號啓　B567

閻懷仁啓事　敝人於本月六號在本京程善坊又新池洗浴不幸遺失篆文私章一枚今除另刻新章外特此聲明作廢　B569

照相材料之新貢獻　上海光華公司出品國光國華愛利斯晒相紙三種紙面精細顏色鮮豔用法簡便諸承惠顧無任歡迎　定價：愛利斯二元四角　國光牌二元八角　國華牌三元六角　南京經理太平路　亞洲照相館　A108

公共拍賣行　地址保泰街六十四號　出售木器新式家具　打字算機用件齊備　經租保私歡迎賜顧　代客買貨忠誠服務　承接拍賣訂期不誤

招聘　現擬聘請北京話女教師一位須人格清白程度高尙言語清楚每日下午七時至八時日本時間敎費從豐如能略知日本語爲最佳如有能力者請至太平路三百號碼大洋行內面洽可也　B562

倚紅閣妓院　夫子廟姚家巷七號遠東公寓　本院爲繁興市面起見派赴蘇揚選聘名妓經檢驗員合格特遴章營業以來已荷各界讚許如蒙惠顧竭誠歡迎　A2

葆初診療所　謝惟仁醫師　照常應診　主治內外各科尤精內科及花柳科　地址昇州路二六三號（糯米巷口對面）時間上午九時至下午四時　A137

江蘇飯店　維新筵席各色麵點　經濟客飯優等客飯　冬令火鍋衛生和菜　隨意小酌價目克已　如蒙賜顧竭誠歡迎　姜鳳娟　錢玉英　朱鳳貞　王桑珍　姑蘇女子招待　夫子廟貢院街　A43

上海物品事務信託代辦所　一元物品即能承辦　三日交貨遲至七日　地址；二郎廟三十九號二郎廟斜對面　A77

新康喜幛局　喜幛禮幛　絲織錦緞　精製軟匾　歡迎顧客　金字奉送　高尙湘繡　對聯綉軸　定價低廉　珠江路北門橋口　A193

北資百貨西藥商店　東京森永罐頭糖菓　資生堂雪文肥皂　南京總批發處　貢院西街北資百貨西藥商店　A74

京津三合樓菜館　女子招待　衛生清潔　重金特請北京致美樓庵廚　各樣麵食　隨意小吃　家常便飯　包辦酒席　維新路行政院對面　A317

醫師何濟生回京應診　診所—西方庵四十八號（原址後身）時間—門診上午九時下午三時　出診下午三時致六時　診例：門診送診藥給只收號金銅元拾枚　A70

下關大同旅館　永甯街一三二號　本社設備房間清潔　招待來往旅客一切　週到租金最廉倘蒙　惠然毋任歡迎　A171

維揚鶴鳴樓酒菜館　早有茗茶水晶肴蹄水晶包子　包辦筵席豆沙包子經濟客飯　雞絲春捲衛生和菜五仁饅首　喜膏禮堂各種鍋炒麵隨堂小吃　白糖年糕紅糖糕各種年點一應俱全　附設鼓樓興臯旅館內　本主人謹白　A77

本社特色　大羅天菜社　特設禮廳　經濟和菜　蘇埠女子　竭誠歡迎　喜慶宴會　姑蘇麵點　伺候慇懃　高尙筵席　應時佳餚　承蒙賜顧　中央商場斜對面明瓦廊口　A5

元記別有天酒菜社　高尙酒席　應時佳餚　附設早茶細點　早晨茶資不計　特由蘇滬聘到美麗秀女爲本社招待員　地址　夫子廟新姚家巷口　A26

都益處川菜館　夫子廟貢院街　鄙人首創川菜多年蒙各界贊許有口皆碑茲特親臨督率廚司研究衛生由蘇滬邀請美麗女子招待伺候殷勤倘蒙惠顧竭誠歡迎　A161

毛線　歡迎顧客　零躉批發　價目克己　地址中山東路二〇一號　電話二一四六番　南京士橋號　A129

私立同仁齒科醫院　厲羣牙醫師主辦　科目　口腔外科　牙列矯正　治療拔牙　其他一切　各種鑲補　疑難牙病　門診上午九時至下午五時　急患不限　出診隨請隨到　星期日下午停診　院址　本京新街口東首中山東路七八號　A142

余光中醫師　暫在顏料坊西口應診　每日上午九時至十二時　永江子侯世選謹啓

中醫張仲櫟　痧痘兒科專家　兼內婦科　診所由新街口遷移明瓦廊九十八號　應診

生殖器病自療法　購者認明大力精　藥膏主治早洩遺精陽痿包皮短少發育不全一經採用少許於當部立即化學作用發揮五大功效可使荷爾蒙分泌旺盛血流暢通細胞組織易臻發達如患者性趣絕望能立至無上歡樂之境絕對有效負責保證　特價每盒一元五角　南京經理處　夫子廟東廣生藥房　A138

南京夫子廟東　嶺南藥社　是廣東藥的總滙　除丸散外兼售普通西藥　發行十滴精各藥房代售　A178

強身保腎丸　唯一生殖器病救星……買一盒　有百發百中之神效……送一盒　此丸具有極大之滋補力凡男子腎虧虛弱生殖無力性慾減退精神衰弱夢遺滑精失眠健忘婦女血虧久不生育赤白帶下老年耳聾眼花腰酸背痛青年誤犯手淫斲傷以及發育不全等症　能滋生未來之精血　能復興生殖之機能　能強固腎部之輭弱　能補充病後之虧損　鞏固各部組織　挽回已逝青春　立愈腰背酸痛　回復永遠健康　此丸……經一試服……　南京夫子廟東○廣生藥房○珠江路福安○安濟藥房　四象橋同濟○昇州路富國強○中華路福安○黑廊街中法○　A17

國藥淋濁丸　△五淋白濁……急慢分治……每盒　△藥力超羣……除根神速……一元　此丸專分甲乙兩種……　代理南京夫子廟東○廣生藥房……珠江路福安藥房……　A18

健精早洩治專藥　愛力多　主治　性機能衰弱　性神經過敏　精關不固　遺精早洩　原價洋兩元　特價一元半　愛力多爲德國性病專家愛特那博士處方發明之固精……　代理南京夫子廟東○廣生藥房……珠江路福安藥房……

寧嗽保肺丸　◉多咳最傷肺久咳易成癆◉　△直接有止咳除痰之力　△間接有防癆保肺之功　每盒一元　主治　新久咳嗽　晨起多痰　夜不安眠　各期肺癆　痰中夾血　女色癆傷　咳嗆哮喘　小兒頓咳　婦人產咳　蘇州濟靈藥社總發行　南京經理夫子廟東廣生藥房　珠江路福安藥房　A66

百補遺精丸　◉患遺精病注意……治遺精專藥◉　△有夢無夢均有藥到止遺之效▽　△初起宿患定能徹底除病之功▽　主治　有夢無夢　精關不固　新老遺精　功效　服後治現在之病症　挽既往之虧損　增精益髓堅腎秀……　蘇州濟靈藥社　南京經理夫子廟東廣生藥房　珠江路福安藥房　每盒一元

濟羣老牌　補虛白帶丸　止帶強身……靈驗無匹　恢復健美……助長孕育　主治　赤白帶　產後帶　腰酸帶　腹痛帶　處女帶　淋性帶　孕婦帶　虛虧帶　有補下虛之特效　能清血液之奇功　每盒一元　南京經理夫子廟東廣生藥房　珠江路福安藥房　指定名藥認明老牌　A67

解毒花柳丸　除毒防毒◉各盡其妙◉藥力神偉　男婦花柳病皆由不正當不清潔之性交而發生……　代售處　中華路　四象橋同濟藥房　昇州路富國強藥房　黑廊街中法藥房　A68

五千餘中日學生在鼓樓握手交歡

東亞新秩序運動尾聲

本市自經中日雙方推動建設東亞新秩序運動以來、昨日適爲運動週之最後一日、中日敎育當局、爲紀念此偉大運動起見、特發起中日學生建設東亞新秩序運動大會、於昨日上午九時、在鼓樓公園集合、計到日本南京居留民會尋常小學校全體學生、及本市各中小學校學生、約五六千人、爲表示中日親善、並舉行中日學生握手禮、贈物禮、會後、即開始遊行、盛況熱烈、顯示出一片親愛精神、誠爲京市中日學生第一次之有意義交歡、茲誌其詳情於下、

會場佈置

事前由市府敎育局負責佈置、於鼓樓崗之東、臨時建築主席台一座、台之四週、滿綴以中日國旗、迎風招展、燦爛奪目、台上並設置擴聲器、當演說時、聲音宏大、遠近能聞、所惜者、連日陰雨、會場週圍、泥濘不堪、大有行不得哥哥之歎、

開會秩序

(一)開會奏樂、(二)向中日國旗行三鞠躬禮、(三)主席報告、(四)長官錫詞、(五)中日兩國學生行握手交歡禮、(六)學生演說、(七)遊行、(八)散會、首由

主席致詞

主席市敎育局長楊九鳴致詞、大意謂、『中日本屬同文同種、其歷史之悠久、文化之貢獻、完全是東亞特有之精神表顯、從前黨政府不認識此種中日應行合作之必要、誤與共產黨握手、聽信白種人之挑撥離間、致造成此次亘古未有之中日兩大民族之自相殘殺、其結果是大流血、大破壞、此種事實、非常明顯的陳在我們眼前、我們現在既痛恨黨政府蔣介石之荒謬措置、但爲求將來中日永遠和平起見、特乘此次盛大之建設、東亞新秩序運動聲中、來一下中日學生交歡大會、其意義、就是你們現在雖然是在求學時代、可是將來畢業長大後、對於建設東亞新秩序之責任、共所負之使命是很大、亦就是將來中日和平之使者、同時更要澈底認識東亞者是東亞人之東亞、吾人必須以全力建設此東亞、使造成一和平明朗之樂園云云、

握手交歡

旋即舉行中日學生握手交歡禮、其日方學生、爲日本南京居留民會尋常小學男學生伊籐虎夫、女學生上野豐子、中國學生爲第九小學男學生婁文廣、女學生顧娟、雙方握手、並互相鞠躬、十足表示出一種交歡之熱烈情緒、繼更由日本小學生、以日本玩具之日本和服小孩兩個盛以木匣、棒贈中國小學生、其捧贈方面、爲日本男小學生村田幸男、女學生雀田弘子、接受方面、爲市立第四小學男學生郜英、女學生劉家梅、

學生演說

繼由市立第一中學學生謝喜生演說、大意如下、今天是建設東亞新秩序運動週的最末一天、也就是我們學校學生切實推進這運動的一天、在南京市學生中、我願意代表對於建設東亞新秩序說兩句話、我現在要說的、就是『我們要怎樣建設東亞新秩序』、東亞是東亞人的東亞、凡是東亞人對於東亞新建設、都負有重大的責任、東亞是東亞人的黃金世界、大家應當不分畛域、要息相通、協力合作、東亞新秩序的建設、不是理想的、是很容易實現的、建設東亞新秩序的方法、雖然很多、在我個人看來、總括起來、不外兩種、(一)精神方面、中日要互相提攜、(二)物質方面、中日要經濟合作、中日提攜了、彼此融合一氣、聲息相通、猶如兄弟手足一樣、毫無界限、毫無隔閡、團結一致、同心協力、來建設東亞、來建設東亞新的秩序、那是沒有不成功的、亦沒有不提足進展的、這便是說從精神方面來建設東亞新的秩序、中日經濟合作了、彼此有無相通、取彼之長、補我所短、那麼物力不會缺乏了、資源開發、生產增加、人人安居樂業、東亞實行大同、東亞新的秩序、便可由此建設起來、這便是說從物質方面來建設東亞新的秩序、總之、在精神在物質兩方面、能實行提攜合作、那麼一切的邪說、和歐洲人的陰謀離間、皆不得施其伎倆、我們東亞人尤其是中國人、可以永享和平、長治久安、共後又由第四小學學生王孝仁、及日本小學生村田幸男、繼續演說、大意謂、中日兩國從此次建設東亞新秩序運動以後、中日兩國將更爲親善、更爲密切之提攜、將來同負東亞新秩序建設之責任、發揚我東亞固有的文化與精神、造成東亞永久之和平、旋即宣布遊行、其遊行路線、從鼓樓南行、經中山路、東折維新路、經維新政府南折中山東路、西行至新街口廣場散會、共遊行行列、先導以維新政府音樂隊、其後即爲日本小學、及第一第二兩中學、再後即爲各完全小學、及各初級小學、人數約五六千、沿途中日學生、並高唱歌曲、情緒熱烈、一時觀者塞途、共盛況、誠爲本京中日學生前所未見云、

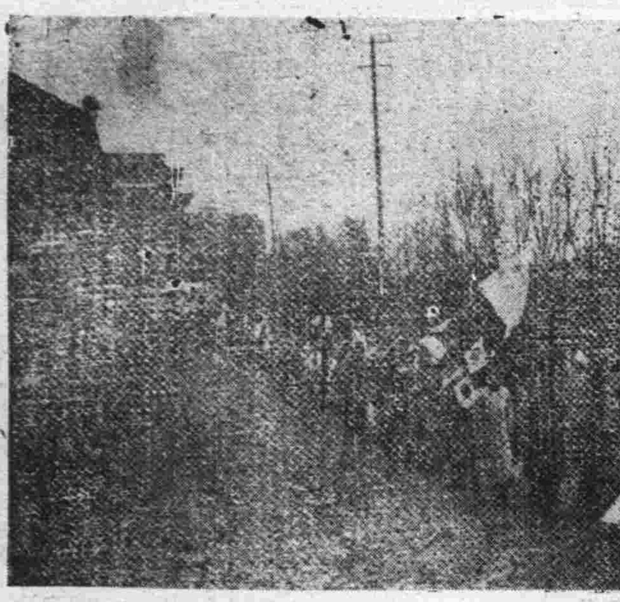

隊爲新秩序運動中中日學生開會後整隊遊行出會場時攝

小學教師座談會由廣播電台放送

【中聯社】南京市小學校教師、於此次建設東亞新秩序運動之尾聲中、特於昨(九日)晚六時二十五分至七時、假南京廣播電台開座談會、將彼此意見、及南京市建設東亞新秩序運動宣傳工作情形、利用廣播、向全國作一詳細之報告、幷爲便於聽衆起見、故用普通談話方式、茲將該會談話內容探誌於後、出席敎師、計有第一小學校陳瑪麗、第二小學校范華、第三小學校宋君萍、第四小學校何靜之、第一初級小學校陳一民、第二初級小學校吳山、

座談要點

(一)南京市各界、對於東亞新秩序運動、無不熱烈參加、共經過情形、乃由京市各報分別報導、在運動週中最緊張之日、追爲六日由大民會負責領導之提燈大會、最爲精彩、所有燈彩、大都富有東亞新秩序意義、以未盡適合大民會預訂之規條、致將獎金移由各區平均分配、次爲九日上午舉行之中日兒童交手式、表示中日合作之象徵、中日兒童代表之演詞、均極精彩、對於東亞新秩序之意義闡明無遺、追演講完畢、復由各校負責人領導遊行、(二)參加座談會者、對東亞新秩序之意義、除予深切之闡明外、復交換意見、認爲中日滿三國在東亞新秩序建設期間、不但應緊密合作、即各該國文化、亦應竭力溝通、使各國民衆、均有深切之認識、並應借重日本之技術與資力、開發中國之森林、以及其他各種蘊藏之富源、而中國方面、則應將原料供給日本、促成中日滿經濟之合作、他若政治方面、中國亦應倣效民治維新之精神、完成中國之復興、藉達東亞新秩序完成之目的、(三)最後談及小學敎師本身之責任、以及如何能使兒童獲得更深切之印象、經衆討論後、擬於東亞新秩序建設過程中、除在校內集團訓導外、並須特設科目、隨時測驗兒童之心理與學識云、

警廳飭各局隊退勤不得私自外出

京警察廳、昨(九日)訓令所屬各局隊云、爲令遵事、案奉內政部警字第二三二號訓令內開、查警察以保護公共安甯、維持地方秩序爲天職、關係至爲重要、乃邇來各省市長警、於退勤後、往往隨便外出、不但違背紀律、亦且易滋流弊、若不嚴予整頓、自不足以謀改進、嗣後凡退勤長警、應常川在所、不得私自外出、即遇重要事故、亦須向本管長官請假、方得外出、以重警規、除分令並由本部隨時派員查察以資整頓外、合行令仰遵照、并轉飭所屬一體切實遵照、切切此令、等因奉此、查長警外出、業經本廳訂定長警外出規則、并以總字第一〇五號訓令抄發飭遵在案、嗣後各該局隊所長警退勤後、務須恪遵部令、常川駐守、遇有重要事故、必需外出時、應遵守本廳前頒規則所規定各條辦理、不得故違、除飭督察處隨時派員查察及分令外、合行令仰該局長、即便遵照、并轉飭所屬、一體遵照此令、

將訓練女檢查

【中聯社】警察廳爲謀檢查婦女便利計、前曾出示招考女檢查卅名、備取十名、聞於明(十)日報名截止、十四日考試、(口試筆試)錄取後、並施以短期訓練、如勤務上語言之注意、態度之莊嚴、檢查之方法等、均在最短期內、養成各個服務之精神、至服務之分配、將撥各局境內之繁盛程度、以及有無臨近城門、車站、加以支配、而施行勤務之範圍、將由各局派往各繁盛城門及車站等處、施行往來婦女之檢查、關於住宿問題、該廳並有縝密之計劃、(一)根據各該女檢查原住地址、臨近派各該處服務、准於公畢返回私人宿舍居住、(二)就近該廳職員眷屬住宅內、分出宿舍若干、以便就近居住、(三)上兩項倘有礙難處、另就服務地址、關賃民房若干、以作宿舍云、

上月案件統計

【又訊】警察廳司法科、對於假預審刑事犯、以及由廳直接處理違警案件、每月均有統計、聞該科二月份處理案件、昨已統計蕆事、茲將各項數目、探誌於下、竊盜案九七件、盜匪案一件、煙毒案二十二件、傷害案四件、詐欺案五件、公共危險案三件、侵佔案三件、贓物案一件、誣告案一件、違警案四十一件、(各局不在內)

飭屬認眞督察

京市警察廳以各局隊長巡官查勤次數、大都未遵規定辦理、且巡官出勤、多穿短裝、未着制服、均屬不合、該廳昨特訓令所屬各局隊、以警察維持地方治安、應具不眠不休之精神、各級官長必須勤加考查、認眞督察、以重職責、而期奮進、嗣後如再有前項情事、一經查實、定予懲處不貸、

京市府規定三期冬振查放辦法

【中聯社】南京特別市政府、鑒於本市兵燹甫平、災黎盈野、爲拯災民於水火起見、乃於今年冬季、舉辦大規模冬振、計分三期、共一二兩期、業已結束、現復舉辦第三期冬振、爲杜絕弊端、普及災黎計、規定嚴密周詳之南京市第三期城區冬振查放辦法如下、一、本期冬振、假定一萬六千二百五十戶、每戶以四口計、約共六萬五千人、按照最近查報各區戶口爲準、比例分配、(數目已詳前稿)一、自三月八日至三月十七日、爲各區初查時期、三月二十日至二十五日、爲複查時期、三月三十日至四月四日、爲放振時期、一、各區應按規定戶數發、調查表按左列各項切實查報、(甲)一二兩期漏未查報之極貧苦者、(乙)持有調查表及領米證、而未及領米者、(丙)持有本局通知書、及歷次發交各戶未予查報施振者、一、前項初查、務由各坊長親督率各保甲長、實地抽查通一面由各區長、實地抽查通力合作、而杜流弊、一、塡報貧戶姓名、與戶主姓名相符、一、各區應限分坊編造名册各二份、一份連同調查表送局、以憑派員複查、一份留所存查、一、各區須憑複查員蓋章證明之調查表內所塡米量、並驗明戶口證相符、即時換給領米證、憑證領米、前項調查表未經複查員蓋章者、不發振米、但複查員不得擅自增加米量、一、各區應於放振之先、規定日期、通知各坊、分坊領米、以免擠擠紊亂、一、複查有左列情形之一者、除將該戶註銷外、坊保甲長、應負連帶責任、並按情節之輕重、罰購振米施貧民、(甲)重複領振者、(乙)有職業及能自給者、(丙)冒名頂替者、(丁)多報戶口者、(戊)非極貧者、一、區長有左列情形之一者、應予記過或罰薪處分、(甲)失於查察致滋流弊者、(乙)故違功令、遲延查報、及有他項情事者、一、各區振米依限放竣後、即日將原領實發、現存三項米量及戶口數、分別函報本局、以憑彙核、一、本期振米、由本局隨時通知各區、派員前往本署倉庫、會同各處局派員會同過秤、押運區所、不得再報耗損、一、各區自接到本辦法後、隨時召集各坊保甲長開會、詳切說明放振之意旨、及查放之手續、毋任玩視干咎、一、本辦法自呈奉核准之日施行、

南京市第三期鄉區冬振查放辦法

一、各區查照規定戶數、印就調查表、分發各鄉鎮長、務就前次未領振米之極貧戶口、查實塡表蓋章、發給受振人、換證領米、一面報由區所造册二份、一份留所存照、一份送局派員抽查、一、各區應候抽查完畢、報候派員監放、放竣隨時將原領實發及現存米量、詳實具報、以憑彙核、一、各區振米、由局定期通知派員來署、會同照數過秤、十足具領、不得再有耗損情事、前項振米、如奉准發款、就把採購、亦不得具報耗損、請求補發、一、各鄉鎮如有左列情形之一者、應按情節輕重、罰購振米施放貧民、(甲)重複請振者、(乙)徇情濫振者、(丙)非極貧者、(丁)多報人口者、一、各區長有左列情形之一者、應予分別懲戒、(甲)失於查察、致滋流弊者、(乙)奉行不力、違誤振期、及有他項情事者、(丙)挪動振款者、一、自三月八日、至三月二十二日、爲各區初查時期、三月二十五日至三十日、爲抽查時期、四月一日至六日、爲放振時期、(鄉區地面遼闊、查放需時、經開會決議、按照規定、故延長五日)、一、各區依限放竣後、即日原領或自購發存米量、及領振戶口數目、分別函報、以憑彙核、前項振米、如由區領款、就把採購者、併將購米單據呈驗、一、鄉區冬振、假定五千戶、每戶以四口計、共二萬人、振米八百石、茲據最近查報各區戶口爲準分配如左、上新河一六三三戶、六五三二人、計米二六一石二八、安德門一二七二戶、五零八八人、計米二零三石五二、燕子磯一五九九戶、六三九六人、計米二五五石八四、孝陵衛四九六戶、一九八四人、計米七九石三六、每口發給振米四升共計八百石、◇◇

紀念慶祝籌委會籌辦政績反共兩展覽

維新政府初週紀念慶祝大會籌備委員會、爲擴大慶祝起見、決定在紀念期內、舉行政績展覽會、及反共展覽會、兒童樂園等、藉誌慶祝、將於今日起、開始佈置、茲將各情分誌如次、

朝天宮內佈置展覽

籌備委員會、以維新政府成立於浩刼之後、地瘠民艱之時、經各方面之努力、刻已漸入復興狀態、政治亦日上軌道、爲使民衆明瞭政府一年來之政績、乃決定於二十五日起、舉行政績展覽會、及反共展覽會、開會址已決定於建鄴路朝天宮內、刻已由佈置組着手籌備、以便如期開幕、

小公園設兒童樂園

該會以兒童爲國之邦本、對於兒童敎育、自應極力提倡、以作改換兒童之心理、故決定設立兒童樂園、由敎育局長楊九鳴負責籌備、茲悉業已決定在秦淮小公園、並規定成人者、不准入園、以示限制云、

公務員非公遭難者不得請給特種卹金

京警察廳昨訓令所屬各局隊云、爲訓令事、案奉內政部總字第一九四號訓令內開、案奉行政院第五〇一號訓令內開、爲訓令事、二月二十三日政委員會第七十七次會議、議決各機關職員、除因公外、其在危險區域內居住往來、致遭傷害、不得請給特種卹金、由行政院通知各院部等語、除分令外、合行令仰知照、

警校考試委員會開二屆考試會議

【中聯社】警官學校講習科第二期考試委員會、於七日上午十時、假該校招待室、舉行第二期考試會議、出席者、鄧祖禹、吳捷、倪家福、竹本政文、松崎三郎、田島則德、宗志强、吳駿、張國仁、夏全印、張嘉瑚、崔叔雄、張裕昌、曾英、朱亞榮、列席者、吳德芳、邱伯開、主席鄧祖禹、(甲)報告事項、主席報告本校講習科第二期招考名額、定爲一百名、查現在本京報名人數、已達三百二十名、外埠各機關保送者、尙未送到、預計報名可有四百名(乙)討論事項、一、關於投考資格之審查、請規定標準案、(議決)投考資格、(一)警察學校畢業、(二)曾任警官二年以上者、(三)高中以上畢業者、審查資格、推定倪委員家福、張委員國仁、張委員裕昌、邱事務員伯開、四人負責辦理、審查資格不合格者、不得參加考試、定十日前公佈、二、報名截止日期、本京限本月七日、外埠限本月十日截止、三、體格檢查(議決)(一)定十一日上午八時半、下午二時至四時、十二日上午八時半至十一時半、分三批檢查、(二)地點在羊皮巷本校、(三)檢查體格不合格者、不得參與筆試、不合格者姓名、十二日中午十二時公佈、(四)對於患肺病及花柳病、傳染病者、檢查人員應注意、(五)凡患癩痢頭及耳聾近視眼者不收、輕微近視、在五百度以下者、不在此限(六)檢查人員、由朱主任亞雄、校醫崔叔榮、丁濟仁負責辦理、並另請徐衍秀、秦均兩位先生

全市小學校長開廿四屆談話會

【中聯社】本月六日下午二時、在第二小學、由敎育局召集京市各小學校長、開第二十四次校長談話會議、出席者第一小學校長張鏖祺等、二十三小學校校長、列席者、敎育局督學徐震、主席范寰史、記錄張學謙、茲將其討論決議之重要事項、錄誌如後、一、擬請敎育局、設法成立敎育圖書參考室、以便各校敎師借閱、而增敎育效率案、(決議)推二小校長向局方接洽、一、擬請敎育局、發給毛算盤、以便敎學案、(決議)普通毛算盤、所費不大、由各校在辦公費中購置之、(一)市運動會、如何準備參加案、(決議)學生制服方面、男生上身採用中式、白小褂白鈕扣、兩個口袋、下身即中式白短褲頭、女生上身、用白大襟短褂、下黑裙、一、各校臨時測驗、何時舉行、試卷如何辦理案、(決議)第一次在第八週舉行、第二次在第十五週舉行、第三次學期考、試卷由校自行辦理之、一、請確定第二十五次校長會日期及地點案、(決議)第二十五次校長會、定於三月二十日、下午二時、在第三小學舉行、

青島警局派員來京參觀警政

【中聯社】青島特別市警察局局長陸夢熊、接任以來、對於該市警政、辦理頗爲認眞、茲悉該局長陸夢熊、爲整頓及謀擴充起見、經會議議決、將由該局副局長對馬百之、率同特務科科長歐秩夫、總務科文書股股長高伯亮等一行三人、至京參觀南京警察設施、以資借鏡、聞該局已於日昨函達南京警察廳、請予指導照拂、聞來京參觀之對馬百之一行人等、日內即可抵京、

縣訓所畢業學員分發各地政府實習三月

【中聯社】內政部主辦之縣政訓練所、第一期畢業學員、計龍一龍等五十五人、業已決定分發政府各院部局、實習者有十一人、江蘇省政府實習者廿四人、浙江省政府實習者五人、安徽省政府實習者四人、南京特別市政府實習者六人、上海特別市政府實習者一人、均已即日出發、茲悉此項學員、在各該機關實習期爲三個月、期滿考核成績、派充相當職務、正式呈候任用、在實習期內、待遇、縣知事組月津貼一百四十元、縣佐治組、爲每月津貼八十元、但成績優異者、亦得酌予提高津貼、以資鼓勵云、◇◇

高市長召集教職員說明日本陸軍紀念日意義

並演映日本敎育影片助餘興

【中聯社】南京特別市長高冠吾、以今(十)日爲日本陸軍戰勝俄國最有價值之紀念日、昨(九日)特召集全市中小學校敎職員、舉行座談會、藉示慶祝、出席者有市府各秘書各參事、及中小學校敎職員、計約五百餘人、首由友邦來賓恭機關長致詞、略謂、出席諸君、均爲富有學識之敎育家、聚晤一堂、非常榮幸、希望諸位、以日本軍人之精神敎育、實行共存共榮、奠定東亞永久和平、繼由高市長(一)說明日本陸軍紀念日之意義、與日俄戰役、日本朝野之決心、以及日軍戰勝俄軍之原因、希望諸位、以日軍精神敎育學生、(二)說明建設東亞新秩序之意義、建設東亞新秩序運動、應秉中日滿一致團結共存共榮之原則、(三)說明中國現爲次殖民地的國家、外受歐美白色人種的壓迫、內有共產黨的搗亂、現在處境非常危險、希望大家醒悟、努力復興工作、(四)說明反共信念、及共產黨的罪惡、希望出席諸位、鞏固反共信念、把共匪驅出中國境地、來建設東亞新秩序、(五)說明復興東亞敎職員之責任、復興東亞是黃種人唯一任務、而復興工作、離不了眞徹底、是要中日滿未來之主人翁加以努力、各位爲未來主人翁之師長、所以各位所負的責任、非常重大、希望諸位、將我所說、灌入學生腦海、各負復興東亞的責任、迨高氏辭畢、即分發茶點、並演映日本敎育電影、延至四時許、始行散會、

社會服務

受了極大斲傷　身體非常瘦弱

(問)我是個二十三歲的青年、自幼犯着手淫的惡習、在十六七歲上、又和異性發生關係、因此身體受極大斲傷、在大前年的春天、正式結婚、於是形成身體發育不良、所以到現在、身體非常的瘦弱、生殖器等、尙如十數歲未發育的孩子一樣、現按我之病狀、略寫數問於後、敬請一一解答、一、此病服何藥、服法、價格、購處、(以經濟爲宜)二、須如何纔能漸入佳境、如依指示方法進行治療、需多少時日、可望痊癒、三、以後對於子嗣有無妨礙、(蕭農)

(答)(一)可購服「安樂根片 Erugon. Tab.」、日服三次、每次一片至二片、最好一面再購注射劑、請醫師每日肌肉注射一次、約注射十次或二十次爲一全劑、注射一全劑後、視症狀經過如何、可重復注射之、(二)所患宜長期加以治療、短期難望痊癒、(三)不育原因甚多、尙患不癒、當有相當關係、(劉意明)

法訊

江寧地方法院

刑事判決(三月八日)

△一件被告張得標等竊盜案(主文)張得標於夜間共同毀越門扇侵入竊盜處有期徒刑六月洪金海竊盜處拘役二十五日買炳元竊盜處拘役二十日 △一件被告王余氏張福全等毒品案(主文)王余氏張福全吸食海洛因各處罰金二十元如易服勞役以二元折算一日海洛因一小包沒收 △一件被告陳國安共同竊盜案(主文)陳國安共同竊盜處有期徒刑二月又吸食海洛因處拘役三十日 △一件被告戴時氏毒品案(主文)戴時氏吸食海洛因處罰金五十元如易服勞役以一元折算一日海洛因三小包沒收 △一件被告徐永昌侵占案(主文)徐永昌爲侵占業務上所持有之物處有期徒刑六月 △一件被告沙桂庭毒品案(主文)沙桂庭吸食海洛因處拘役二十五日吸筒一個錫紙一張均沒收 △一件被告王長賓等竊盜案(主文)王長賓共同竊盜處拘役十四日任紀養竊盜處拘役卅日 △一件被告張福壽等侵占案(主文)張福壽徐兆和共同侵占各處有期徒刑三月 △一件被告陳少白等竊盜案(主文)陳少白竊盜處拘役四十日吳志恒竊盜處拘役四十日 △一件被告張劉氏等賭博案(主文)張劉氏幫助他人賭博處罰金五元如易服勞役以一元折算一日遲生廣楊松長戴秀章杜良貴尤俊傑丁壽貴徐子財王誠儒陳和明孫奇山共同賭博各處罰金五元如易服勞役以一元折算一日

庭訊日期(刑事案件)

△三月九日下午二時李壽鵬竊盜案 △三月十日上午十時趙成濤鴉片案 △三月十日下午二時胡有才竊盜案

◇◇ ◇◇ ◇◇

大同石灰公司開幕

敬啟者敝公司爲適應建設之需要備有大批青龍山頭等石灰出售並爲便利顧客起見自備卡車代客運送石質純良價格低廉倘荷賜顧無任歡迎定能使顧客極端滿意

地址本京建康路淮清橋下東首四七六號 A152

浙紹 六華春酒館

地址 貢院東街

電話二一七四七號 A116

明遠棧旅館 市府路四六號

本館內設大小部房間清潔衛生佈置週到希望各界人士惠然租金從廉招待殷勤如蒙賜顧竭誠歡迎 經理人蔣炳得謹啓 A175

南京旅社 維新路一六二號

本社內部設備大小房間清潔衛生佈置週到希望各界紳士惠然租金從廉招待殷勤如蒙賜顧竭誠歡迎 經理人魏光銘啓 A16

大陸西餐館

早茶八角　午餐一元　晚餐一元七角五分　一元五角

本館專誤聘一定俱全應不

歐美大菜　代售德國香腸火腿　罐頭食品　宴席外會　房屋請

地址中山路一一七號路口 A25

特備自動轉鏡專攝機關集會
大同照相館
電光日夜攝影・藝術精美絕倫
經售照相材料・代客沖晒放大
A53 山西路一六八號華僑路口

夫子廟 小蘇州號 茶食糖菓 啓事
本號精製蘇州茶食糖菓各式細點應有盡有如蒙賜顧無任歡迎 顧客稱實價貨物美 現又起造春季
新增 蝦仁肉餃 不日開爐 A135

北平 萬恆永證章號
精製各種證章 鋼筆文具用品 精工專做各種 景泰琺瑯證章
本號 地址 南京建康路二百十一號江蘇銀行斜對面
總號 地址 南京夫子廟龍門街二十五號 A120

大新綢布公司 地址建康路承恩寺
犧牲品 德國馬褲呢男大衣 三十五元 長毛駱駝絨女大衣 四十元 拷花雲霞絨女大衣 二十七元
呢絨齊備 參觀歡迎
西裝部 特闢男女大衣西裝部 特聘上海新裝裁縫 代客裁製男女袍褂工作可靠
綢布部 定價特廉各色綢布唯吾獨多

協成雪茄烟號 是南京太平路的！
現在中華路三山街201號復業經售中外名廠雪茄各種香烟斗烟絲俱全
老牌白鵝雪茄 色香味齊備 各界稱贊 零售批發 價目克己 新到 A151

胃病靈 主治 肝胃氣痛 胃酸過多 噁心嘔吐 胃痛胃脹 口氣臭惡 口流清水 食慾不振 肚飽氣悶 大便祕結
價目每盒國幣三角（片粉二種）總經理建康路二二八號
本京總分銷處白敬宇眼藥莊及各藥房均有代售 A130

清眞 金鈺興麵菜館 中華路內橋
已於古歷正月初五日正式復業精製各式麵點各色滷味經濟小吃定能使人滿意此店主返京伊始無不精益求精座位舒適招待週到倘蒙賜顧無任歡迎 A174

日陸海軍御用 台灣香蕉 橘子蘋果 總批發處
中山路華僑路口一一一號 台灣水果股份有限公司 電話二一五四三番 A169

健康豆汁廠
本廠豆汁 清潔衛生 定價劃一 來函照送
比衆不同 煖瓶盛裝 出品良精
質料濃厚 熱氣蒸騰 種類繁多
滋養富豐 經濟便利 任君選用
顏色純白 滋補養生 如蒙惠顧
（每磅全月價目）鹹味豆汁一元三角 冰糖豆汁一元五角 杏仁豆汁一元六角 桔子豆汁一元六角 香蕉豆汁一元六角 玫瑰豆汁一元八角 牛乳豆汁三元
廠址珠江路將軍巷三星里五號 A168

天津 三聚鞋莊 府東街 中華路
本號經營數十餘年選辦名廠優等皮料高尚呢絨精製最新時代男女各鞋新式男女皮鞋工精料重花樣新奇貨高價實信譽久著承蒙惠顧竭誠歡迎 A21

新都無綫電料行
本行經售修理無綫電機設計擴大變壓器 地址維新路西口三號 A104

大阪朝日新聞 日本全國諸新聞 上海每日新報 大陸新報 中、南、北、支、輸業書、文房具類、兵書、辭典、南京地圖、南京指南、各種書籍、並三月號各種雜誌、
至誠堂南京支店 南京中山東路二〇五號 電話二一三六五番 A119

南京 大江皮鞋商店
由上海運到大批各色皮手套色樣新奇價格公道
店址：中山東路興中公司西八十一號 工廠：洪武路二五六號

華美女鞋專家
本號近由上海運到大批各種色皮女鞋高跟中跟平跟樣式玲瓏及春季各色絲絨球鞋軟底走鞋花色繁多不及細載仍有大批男用貢呢軟底皮底單鞋價格創平歡迎各界仕女認意選購包君滿意（地址夫子廟街四十五號）

科學 宋佩如 論相
鄙人研究新發明催眠相法相謀事所知相愛得破
奇者來賓不用開口祇須靜默一分鐘便知已往未來成敗家庭變化父母存亡兄弟幾位子女有無營業盈虧失妻財子祿時吉凶終身結局以及一切疑難等等當時立破疑團致說無不言中君如願來接談者可盡乎興來▲經濟談相三角細談另有論例
地址昇州路一三一號老連陞棧二號候敎 A88

新開 秦樓閣妓院 地址利涉橋口
各位注意敝院開業伊始特派專員蘇杭邀來如花似玉色藝雙絕之姑娘性情溫柔舉行大方慇懃招待包君滿意請敝院便知言之不謬也 A35

金鍼科 國醫李靖方診所
專治中風不語半身不遂口角流涎口眼歪斜牙關緊閉手足麻木食積不仁痞塊癥瘕痰咳喘肺癆瘰癧痔漏瘡瘍等症 A136 急症請隨到

周炳華醫師回京應診
主治內外花柳各科 時間上午八時至下午五時 星期日照常應診 地址白下路昇平橋一二六號 A130

中青齒科醫院
診療科目 治療拔齒 列嬌正 鑲嵌補綴 口腔外科 其他一切疑難齒病
時間 上午九時至下午五時止 急患不限 一日十五日停診
院址本京遊府西街四十五號南京廣播電台東首 A95

清眞 金陵春菜館 夫子廟
早有茗茶細點 小籠饅餃 隨意小酌 衞生和菜 姑蘇女子招待 維新筵席 價目克己 座位清潔 如蒙賜顧 經濟客飯 竭誠歡迎 A64

新開 大東酒樓
本樓特聘名廚烹製各省菜餚隨意便酌包辦高尚酒席附設早晨細點爲優待顧客起見早茶一律奉送並聘有蘇滬美麗多姿秀妹多名爲本樓招待員如蒙惠顧竭誠歡迎
地址 夫子廟貢院東街

公記 大三元酒菜社
應時佳餚 衞生西餐 如蒙光顧 各色美酒 女子值堂 竭誠歡迎 維新筵席 侍候週到
地址 夫子廟貢院東街 A102

義合東機製磚瓦窰廠
製造廠 和平門外東門村三十六號 出售各種磚瓦 自備卡車送貨
辦事處 金陵大學側潘家菜園三號 A112

商情

米類（每担價）
黄熟上 一一·〇〇　中 一〇·八〇　次 一〇·六〇
洋熟上 一一·五〇　洋中熟 一一·三〇　次 一一·一〇
糯米上 一六·五〇　次 一五·〇〇
蠶豆上 一五·〇〇　次 一四·〇〇
綠豆 一八·〇〇　赤豆 一一·〇〇　黄豆 一一·〇〇　青豆 缺貨　芝蔴 缺貨　小麥 七·五〇

油糖類
大連豆油 二四·〇〇　麻油 四四·〇〇　淮豆油 二八·〇〇　菜油 二八·〇〇（缺貨）　秋油 自五·〇〇至一一·〇〇
綿糖 一二·〇〇　砂糖 一六·〇〇　白糖 二四·〇〇　官糖 一二·四〇　紅糖 一五·五〇　冰糖 三六·〇〇

麵粉（每袋價）
綠牡丹 四·六〇　紅牡丹 四·三〇　藍牡丹 三·一〇

煤炭價
白煤屑 每元四十五斤　煙煤屑 每元四十斤　白煤塊 每元二十五斤　煙煤塊 每元三十斤　統炭 每担七·五〇　木柴 每担一·〇〇　黑炭 每担[illegible]

香煙（每盒五十包）
煤球 每元四十斤
大英牌 四·一〇　老刀牌 三·五五　仙女牌 二·七六　大聯珠 二·八〇　白金龍 五·〇〇　百花牌 一·八五　大長城 三·三〇　小長城 二·四六　金字塔 二·九〇　買司干 二·四五　品海牌 三·一五　小金字塔 二·三〇　美麗牌 四·八四　大前門 一·三〇　大砲台 一·六五

酒類（每担價）
燒酒 一六·〇〇　洋河 七〇·〇〇　紹興 二五·〇〇

金銀市價
金收入 每兩洋二四二元　金付出 每兩洋二五二元　銀收入 每兩洋一元六〇　銀付出 每兩洋一元九〇

銀幣折兌
小洋 市情 十三角　大洋 每元 十十角　銅元 每元 二九六枚

雜品（每箱）
亞細亞煤油 七·二〇　美孚老牌洋油 七·三〇　幸福洋油 七·一〇　上海火柴 三一·六〇　南京火柴 三〇·〇〇　鶴牌洋燭 五四·〇〇　當桐牌洋燭 六四·〇〇　飛鷹牌洋燭 六三·五〇　金字塔洋燭 五〇·〇〇　老牌固本肥皂 八五·〇〇　三星牌肥皂 八二·〇〇　鹹 每担 六·〇〇

北貨來源稀少 各行營業一致清淡

本京南北雜貨之總匯區域、集中在水西門城內外、大小南北貨行、達七八十家之多、所售貨物、名目繁多、有蘇、酒、油、皮毛、雜骨、及其他雜物、在去年營業鼎盛時、每行每日生意、達一二百元、全數統計、數目極鉅、實握南京營業盛衰之總樞紐、記者、昨晤新春祥行焦君、詢以近日之營業狀況、據云、在去歲年底、各行因急於脫貨、故不惜低價求現、是故各貨行艙、皆甚低賤、生涯極爲鼎盛、新春各行均收市休息、俗例須至十五日開市、然有貨到時、仍可照常營業、因到貨不多、生意清淡、多數皆未開門、昨日（十五）各行多已開市、生意仍極清淡、與客歲相較不啻天壤、甚至有數家、都不能支持而停市、究其原因、各貨之產區距京太遠、（蘇多自皖北六安、皮革多數亦由此運來）、到京不但費時且不易到、即含山、和州產物亦不能運京、據來客云、現時一路遊擊匪隊、極爲猖獗、多阻攔禁止通行、即多繳捐稅、亦不獲通過、致到貨極稀、各行生意清淡、縱能繞道而來、則其成本更爲加重、生意不得向榮云、

客幫多頭競吸 京市米價繼續飛漲 連日運出糶米達五千担

本市食米來源、近因連日陰雨、陸路交通、道路濘濕、完全瀕於中斷、外江來源、尙稱踴躍、前昨兩日、（即八九日）由「運漕」「黃雒河」「白渡橋」「橋林」等地、共到船二十餘艘、裝來糙熟雜穀等共約二千餘担、其中糙米約一千二百担左右、熟米五六百担、其他綠豆、黃豆、元米、玉米等共約五六百担、惟陰雨連綿、茅山西流水勢、依然激湍、所到船隻、均逆流安抵中華門外河下、故昨日市場交易、頗稱熱鬧、惜所到之貨、多爲一般客幫盡量吸收、到貨雖多、仍屬供不應求、以致市價飛漲、貧民生活、愈趨維艱、昨日黃熟市由十元漲至十一元、洋熟由十元四角漲至十一元五角、每担高漲元許、據云、連日運出糶熟米、已達五千担、長此以往、本市民食日需之米、不但市價飛漲、終不免發生恐慌之虞云、

京市西服業營業一落千丈

【中聯社】京市西服店、在昔共有三百餘家、中以中山東路之哈囉、與太平路之大同、廣州、大中華等數家爲最著名、資本額亦最雄厚、彼時京市機關學校職員學生之制服、均爲各西服店承辦、故所做之營業、大批居多、事變後、相繼復業者、僅及以前半數、而中山北路、鼓樓一帶之西服店、迄今尙未復業、不獨店數減少、營業亦一落千丈、至各店所用之呢絨材料則仍由哈囉、（現遷太平路、）華盛頓（朱雀路、）裴鳴記、（復興路）數家代辦云、

京市金價連日步漲

本市金價、自突破二百四十元新紀錄後、連日金價、依然步漲、昨日各銀號掛牌、高低仍不一致、最高市價爲二百四十四元、最低二百四十元、據云、近日步漲原因、滬市外匯趨緊、爭相競吸、致使上漲不已云、

交通

航空

兩航空路飛行時間表（適用至二十八年三月止）

一 福岡至南京綫飛行時間表（每日往復）
（上行）南京開 午後四時二十分　上海開（上海停一夜）午前九時五十分　到福岡 午後零時十分
（下行）福岡開 午前十一時　上海開 午後三時十分　到南京 午後四時十分

二 東京至北京綫飛行時間表（隔日往復）
北京綫與福岡連絡（下行）東京發午前七時
東京開 午前七、〇〇分　大阪開 午前八、五〇分　福岡開 午前一〇、五〇分　青島開 午後二、〇〇分　天津開 午後四、二五分　北京到 午後四、五五分
北京綫與福岡連絡（上行）
北京開 午前七、二五分　天津開 午前八、〇〇分　青島開 午前一〇、二〇分　福岡開 午後一、〇〇分　大阪開 午後三、〇〇分　東京到 午後四、一〇分

兩航空路價目（日金）
一 東京至南京間 一百七十五圓：東京至大阪間 三十圓　大阪至福岡間 三十五圓　福岡至上海間 八十五圓　上海至南京間 二十五圓
二 東京至北京間 二百十五圓：東京至福岡間　福岡至青島間 八十五圓　青島至天津間 五十圓　天津至北京 十五圓

火車

海南鐵路下關車站開車時刻表（日本時間）（較中國時間約快一小時）
上午七點四十分（四等混合車）至上海下午十八點三十五分
八點二十五分（三等客車）至上海十六點十五分
十點四十分（快車二三等）至上海十七點正
下午十五點三十分（四等常州止）次日上午六點五十二分由常州開往上海

上海車站開
上午七點四十分（四等混合車）至南京十八點二十分
八點三十分（三等客車）至南京十六點三十分
十點五十分（快車二三等）至南京十七點正
下午十四點十分（四等常州止）次日上午七點五十五分由常州往南京

海南鐵路三四等行車價目表
海南線（下關站）：鎮江 三等一·〇五 四等一·七〇　丹陽 三等一·五〇 四等一·〇〇　常州 三等二·二〇 四等一·四五　無錫 三等二·七五 四等一·八五　蘇州 三等三·四〇 四等二·二五　崑山 三等三·九〇 四等二·六〇　上海 三等四·七〇 四等三·一五（日本錢）
海杭線：松江 三等五·三五 四等三·六〇　嘉善 三等五·九〇 四等三·九五
嘉興 三等六·一五 四等四·一〇　王店 三等六·四〇 四等四·三〇　硤石 三等六·五五 四等四·四〇　臨平 三等七·二〇 四等四·八〇　筧橋 三等七·三五 四等四·九〇　杭州 三等七·五五 四等五·五〇
蘇嘉線：蘇州 三·四〇　吳江 三·六五　平望 三·九五　盛澤 四·一〇　嘉興 四·四〇　杭州 五·八五（三等日本錢）

南寗鐵路行車時刻表（日本時間）（較中國時間約快一小時）
上行車 八時四十分 南京站開 三四等　十二時正 南京站開 三四等
下行車 十六時二十分 南京到 三四等　十八時四十分 南京到 三四等

津浦鐵路行車時刻（日本時間）（較中國時間約快一小時）
上午八時正浦口開　下午十五時三十分蚌埠到
上午九時五十一分由蚌埠開　下午十八時三十五分到浦口
上午十時五十九分由浦口開　下午六時到浦口（軍用車）

津浦鐵路客車價目表
站名：浦口、浦鎮、花旗營、東葛、烏衣、担子、滁州、沙河集、張八嶺、嘉山、管店、小卞、明光、石門山、下溪河、板橋、臨淮關、門台子、長淮衛、蚌埠
三等（日本錢）：·一〇、·二〇、·四〇、·五五、·六五、·八〇、一·〇〇、一·一五、一·三五、一·五〇、一·六五、一·七五、一·九〇、二·〇〇、二·一五、二·三〇、二·四〇、二·五五、二·六五
四等（日本錢）：·一五、·二五、·三五、·四五、·五五、·六五、·七五、·九〇、一·〇〇、一·一〇、一·一五、一·二五、一·三五、一·四五、一·五五、一·六〇、一·七〇、一·七五

公共汽車

興中公司公共汽車售票價目表（每站七分（中國錢）—每站五錢（日本錢））
新街口←→下關：地點 新街口、鼓樓、亞細亞飯店、舊海軍部、下關　票價 中國錢 七分、一角四分、二角一分、二角八分　日本錢 五錢、十錢、十五錢、二十錢
新街口←→水西門：地點 新街口、電報局、太平路口、建康路、水西門　票價 中國錢 七分、一角四分、二角一分、二角八分　日本錢 五錢、十錢、十五錢、二十錢

輪船

江利公司南京至鎮江價目表
碼頭 下關　劃子口 七角　大河口 六角　老江口 六角
泗源溝、十二圩、瓜州、鎮江 七角、八角、九角、一元
時至九時開往鎮江、七時至九時到京、下午一時、下午六時

南京廣播電台播節目　XOJC 周率六六〇　三月十日 星期五
上午
一一·五九—一二·〇〇 報時（北京語 日本語）（南京時間）
一二·〇〇—一二·三〇 故事（三國志）
一二·三〇—一·〇〇 唱片（西洋音樂）
一·〇〇—一·二〇 報告新聞（北京語）
一·二〇—一·五〇 唱片（京劇）
一·五〇—二·〇〇 豫告節目（北京語 日本語）
二·〇〇—二·三〇 唱片（中國音樂）
二·三〇—三·〇〇 經濟新聞（上海語）（轉播大上海）
下午
三·〇〇—五·三〇 休息
五·三〇—六·〇〇 唱片（廣東音樂）
六·〇〇—六·二五 報告新聞（北京語）
六·二五—六·四〇 報告新聞（日本語）
六·四〇—七·〇〇 演講
七·〇〇—七·三〇 演講（陸軍記念日）陸軍大將畑俊六（轉播東京日比谷公會堂）
七·三〇—七·五〇 吹奏樂（中支派遣軍軍樂隊指揮山口常光）（轉播大上海）
七·五〇—八·〇〇 時局歌謠（在事變下當陸軍記念日之唱歌 愛馬行進歌 其他）（中村君子）
七·四〇—八·〇〇 報告新聞（北京語）
八·〇〇—八·三〇 遊藝（歌唱）（轉播大上海）
八·三〇—九·〇〇 遊藝（京音大鼓 徐母罵曹）（轉播大上海）
九·〇〇—九·二五 報告新聞（北京語）（轉播大上海）
九·二五—九·五〇 遊藝（洋樂通俗名曲）（轉播大上海）
九·五〇—一〇·〇五 新聞解說（北京語）（轉播大上海）
一〇·〇五—一〇·一〇 豫告節目（北京語）

南京大戲院 A23 公記 地址夫子廟新姚家巷
王蕙宸 劉麟童 秦玉春 孫君萍 王文祥 花翠蘭
第一場 全本新紡棉花 全班合演 天下第一橋
第二場 追韓信 全班合演 斗牛宮
明日准演頭本紅蓮寺

世界大戲院 A36 新街口
整理後台 暫停數日

中央大舞臺 A23 錦記 地址淮海路十五號
文武老生張德祿 文武花衫白牡丹 譚派鬚生李淑棠
秦韻琴 郭少華 劉榮春
今天初次公演 七本 樊梨花
劇中情節機關佈景實在一本勝似一本欲免擁擠務祈早臨是幸

群樂 茶館
標準清唱化裝彩排
蔡國斌 陳玉君 黃桂春
皇靈門 歎法寺
翠芳會唱

月宮茶社 A16 貢院街
馬玉英 打漁殺家　黎秋鴻 紡棉花　蔣華芬 宇宙鋒　趙春蘭 玉堂春
京戲彩排 標準清唱 化裝排彩
◁歌星▷ ◁清唱▷

明星大戲院 A151 地址四象橋
今日開映 聯華公司新出品 情濃艷色佳片 後集 戀愛與義務 阮玲玉 金燄 陳燕燕 黎英（主演）
下期放映 三個摩登女性
（時間）下午一時 三時半 兩場　（票價）頭等一角五分 二等一角

新華大戲院 A160 建康路奇望街
韓春良 打棍出箱　劉文俊 賣弓計　劉蘭英 四郎探母　王麗云 蔡英傑 全本甘露寺

南京中華路 新共和書局
經售教育用品印刷材料零整批發 精工修理油漆翻新
附設美藝樂社 專修風琴 破壞風琴 代配另件
本號開設已久 宗旨在服務社會 價目低廉 A153

白宮眼鏡
本號各種眼鏡均有代售 招請外埠經理
店址 朱雀路奇望街口 白下路昇平橋 中華路

太平照相館（太平路二八一號）
各界人士來本館照相以歡迎無任歡迎光顧
聯號
友好照相館 二郎廟四十四號
鍾山照相館 魚市大街六十二號
下關照相館 下關大馬路九十號